



# **Strategie komunitně vedeného místního rozvoje pro území Místní akční skupiny svatého Jana z Nepomuku pro období 2014-2020**

verze červenec 2017 do 3.VH

Strategie komunitně vedeného místního rozvoje pro území MAS svatého Jana z Nepomuku, z.s. na období 2014 - 2020 byla vypracována s využitím prostředků z Operačního programu Technická pomoc, v rámci projektu „Podpora vzniku strategie komunitně vedeného místního rozvoje pro území MAS svatého Jana z Nepomuku, z.s.“, reg. č. CZ.1.08/3.2.00/14.00200 a za podpory Plzeňského kraje.

**Zpracovatel: Místní akční skupina svatého Jana z Nepomuku, z.s.**

**Řešitelský tým:** Michal Arnošt  
Kristýna Fantová  
Veronika Grossová  
Jiří Hrabák, Česká zemědělská univerzita v Praze  
Jindřich Jindřich  
Václav Kovář  
Pavel Kroupa  
Adéla Mašková  
Veronika Sklenářová  
Radovan Sochor  
Lukáš Zagata, Česká zemědělská univerzita v Praze

**2013 - 2016**

# Obsah

1. Místní akční skupina svatého Jana z Nepomuku .....	7
2. Popis území .....	9
2.1 Přehled obcí v území .....	10
3. Socioekonomická analýza území .....	12
3.1 Sídlní struktura a obyvatelstvo .....	12
3.2 Technická a dopravní infrastruktura .....	16
3.2.1 Technická infrastruktura .....	16
3.2.2 Dopravní infrastruktura .....	17
3.2.3 Dopravní obslužnost.....	18
3.3 Občanská vybavenost a služby.....	20
3.4 Školství a vzdělávání.....	22
3.5 Spolková činnost .....	26
3.6 Hospodářství a ekonomika .....	27
3.6.1 Průmysl a služby .....	29
3.6.2 Zemědělství .....	32
3.6.3 Nezaměstnanost a vyjíždka za prací .....	35
3.7 Kultura, památky a cestovní ruch.....	36
3.8 Životní prostředí.....	40
4. Analýza problémů a rozvojových potřeb .....	42
4.1 Hlavní poznatky šetření.....	45
4.1.1 Osobnosti.....	45
4.1.2 Starostové .....	48
4.1.3 Obyvatelé .....	49
5. SWOT analýza .....	50
6. Vyhodnocení klíčových oblastí z pohledu aktérů .....	58
6.1 Kvalita života .....	59

6.2 Podnikání.....	62
6.3 Zemědělství .....	66
6.4 Cestovní ruch.....	69
6.5 Životní prostředí.....	72
7. Přehled relevantních strategií s vlivem na území.....	75
7.1 Evropa 2020 .....	75
7.2 Národní strategie .....	77
7.2.1 Kvalita života .....	78
7.2.2 Podnikání.....	80
7.2.3 Zemědělství .....	81
7.2.4 Cestovní ruch.....	82
7.2.5 Životní prostředí.....	83
7.3 Krajské strategie.....	85
7.4 Strategie mikroregionů.....	87
7.5 Strategie obcí.....	89
8. Vize a poslání .....	92
9. Priority a cíle .....	93
9.1 Prioritní oblasti.....	94
9.1.1 Mezilidské vztahy pro kvalitu života .....	94
9.1.2 Lokální identita pro pracovní příležitosti .....	94
9.1.3 Infrastruktura pro rozvoj .....	95
9.1.4 Environmentální udržitelnost .....	96
10. Priority, cíle, opatření.....	97
10.1 Prioritní oblast 1 Mezilidské vztahy pro kvalitu života .....	100
10.1.1 PRIORITA 1.1. Komunitní život.....	100
10.1.2 PRIORITA 1.2. Školství a vzdělávání .....	101
10.1.3 PRIORITA 1.3. Sociální inkluze.....	102

10.2	Prioritní oblast 2 Lokální identita pro pracovní příležitosti .....	104
10.2.1	PRIORITA 2.1. Lokalizace podnikatelských aktivit .....	104
10.2.2.	PRIORITA 2.2. Rozvoj cestovního ruchu .....	105
10.3	Prioritní oblast 3 Infrastruktura pro rozvoj .....	107
10.3.1	PRIORITA 3.1. Základní infrastrukturní vybavenost.....	107
10.3.2	PRIORITA 3.2. Dopravní obslužnost .....	108
10.3.3	PRIORITA 3.3. Infrastruktura pro cestovní ruch.....	108
10.4	Prioritní oblast 4 Environmentální udržitelnost .....	110
10.4.1	PRIORITA 4.1. Krajina a biodiverzita.....	110
10.4.2	PRIORITA 4.2. Environmentální informovanost a vzdělanost .....	111
10.5	Průřezové priority.....	112
11.	Integrované rysy SCLLD .....	113
12.	Inovativní rysy SCLLD .....	114
13.	Zájmové skupiny MAS a zaměření SCLLD .....	117
14.	Akční plán .....	118
14.1	Programový rámec IROP .....	123
14.2	Programový rámec OPZ.....	128
14.3	Programový rámec PRV.....	129
15.	Principy preferenčních kritérií .....	154
16.	Vazba na horizontální témata.....	155
17.	Popis řízení včetně řídicí a realizační struktury MAS.....	157
18.	Popis postupů pro vyhlásování výzev MAS, hodnocení a výběr projektů s uvedením plánované personální kapacity .....	161
18.1.	Vyhlásování výzev .....	161
18.2.	Příjem žádostí o podporu.....	162
18.3.	Kontrola formálních náležitostí a kontrola přijatelnosti .....	162
18.4.	Způsob hodnocení a výběru projektů .....	162
18.5.	Zajišťování podpory konečným příjemcům .....	163

18.6. Administrace klíčových projektů .....	164
18.7. Personální kapacita kanceláře .....	164
18.8. Archivace .....	164
19. Popis animačních aktivit .....	165
20. Popis zvláštních opatření pro hodnocení (pro monitoring a evaluaci).....	168
21. Spolupráce s jinými MAS na národní a mezinárodní úrovni a přeshraniční spolupráce .	171

## ***1. Místní akční skupina svatého Jana z Nepomuku***

### ***Identifikace***

<b>Název:</b>	Místní akční skupina svatého Jana z Nepomuku
<b>Právní forma:</b>	zapsaný spolek
<b>Sídlo:</b>	Náměstí Svobody 132, 335 61 Spálené Poříčí
<b>IČO:</b>	266 78 004
<b>Kraj:</b>	Plzeňský
<b>Region soudržnosti:</b>	NUTS II Jihozápad
<b>WWW:</b>	<a href="http://www.mas.nepomucko.cz">www.mas.nepomucko.cz</a>
<b>E-mail:</b>	mas.nepomucko@seznam.cz

Místní akční skupina svatého Jana z Nepomuku (dále jen MAS) byla ustavena jako občanské sdružení v říjnu roku 2004. Zakládajícími členy byly DSO Mikroregion Nepomucko a podnikatelé Radovan Sochor a Václav Silovský. Postupně přistupovali další zástupci veřejné sféry a občanských iniciativ, podnikatelé i jednotlivci dobrovolníci, vědomi si odpovědnosti za oživení kulturního a přírodního dědictví území a za jeho rozvoj. Ten chtěli naplňovat metodami osvědčenými ve sjednocené Evropě při posilování regionální specifičnosti, spočívající v obohacujícím soužití člověka s člověkem a s přírodou ve venkovském prostoru. Dnes má MAS již 35 členů a složení členské základny lépe odpovídá požadovanému partnerství veřejného, podnikatelského a neziskového sektoru a také představuje reprezentativnější zastoupení obyvatel území.

První finanční prostředky MAS získala z OP Rozvoj venkova a multifunkční zemědělství na osvojování schopností při realizaci rozvojových strategií a využila je k přípravě strategického rozvojového plánu. Dokument se stal základním kamenem žádosti o finanční prostředky z Programu rozvoje venkova, Osa IV. Leader na období 2007 – 2013. V roce 2008 dostala MAS „zelenou“ k realizaci Strategického plánu Leader „Budoucnost založená na tradici“ a mohla tak začít, společně s dalšími lokálními aktéry, získávat první praktické zkušenosti s územním rozvojem na bázi leaderovských principů.

V období 2008 – 2014 MAS podpořila a pomohla realizovat v rámci XI. Výzev celkem 85 projektů celkovou částkou 30,3 mil. Kč. Projekty významně napomohly zkvalitnit spolkový život a zlepšit prostředí v obcích, byly využity k obnově památek i k prezentaci lokální historie, zkvalitnily zázemí vzdělávacích zařízení, pomohly zvýšit či alespoň udržet konkurenceschopnost malých podnikatelů a podnikatelů v zemědělství, napomohly rozvoji nejen podnikatelských aktivit v cestovním ruchu.

Zásadně ovlivnily přístup středních a mnoha malých obcí, ale také malých podnikatelů a neziskových organizací k dotačním programům, neboť právě díky MAS si řada z nich poprvé zpracovala a úspěšně realizovala projekt, což posílilo jejich sebedůvěru a odstranilo předsudky vůči evropským fondům. Dnes jsou tyto žadatelé úspěšnými realizátory třeba i větších projektů v dalších programech a také lépe připraveni aktivně se podílet na nových rozvojových aktivitách území.

Spolu s partnerskými MAS bylo realizováno 5 projektů spolupráce podpořených Programem rozvoje venkova i další aktivity, třeba mezinárodní setkání mládeže v rámci programu Youth in Action. Podpora aktivit mládeže byla zahájena v roce 2009 vnitřním grantovým programem STARTÉR. Prostřednictvím programu bylo podpořeno 21 projektů neformálních skupin mladých a žen, které za sebou v mnoha případech zanechaly v území hmatatelnou stopu. Díky kulturním a vzdělávacím akcím, na jejichž organizaci se MAS spolupodílela, se mohli návštěvníci podívat do běžně nepřístupných zámků, zažít nevšední představení, okusit řemesla a venkov na vlastní kůži, pravidelně se vydávat s kolem a mapou za poznáním krajiny, získat nové poznatky, ale také partnery na řadě vzdělávacích akcí či se vydat za novými zkušenostmi do partnerských MAS v České republice, ale také třeba do Litvy, Polska, či Finska.

V současné době má MAS v území vybudovanou pověst aktivní, podporující a spojující organizace. Organizace, která inspiruje, motivuje a finančně i nefinančně pomáhá těm, kteří se chtějí aktivně podílet na pozitivní změně a rozvoji území. Organizace otevřené a podporující spolupráci.

Na této tradici a zkušenostech chceme společně s místními aktéry budovat rozvoj území i v programovacím období 2014 – 2020 prostřednictvím realizace Strategie komunitně vedeného místního rozvoje.



## 2. Popis území

Území působnosti Místní akční skupiny svatého Jana z Nepomuku (dále jen území) se skládá ze správních obvodů 27 měst a obcí bývalého okresu Plzeň – jih v západních Čechách. Území je začleněno do kraje Plzeňského, přičemž polohově leží na rozhraní Plzeňského, Středočeského a Jihočeského kraje, s krajským centrem Plzní v dojezdové vzdálenosti cca 30 km.

Celková rozloha území je 342,3 km<sup>2</sup>, počet obyvatel 13 136 (údaj ke dni 1. 1. 2015), hustota osídlení 38,4 obyvatel na 1 km<sup>2</sup>. Krajinu území tvoří zvlněná pahorkatina s nadmořskými výškami okolo 500 m n. m. Území charakterizuje vysoký podíl zemědělské a lesní půdy a poměrně nízký podíl vodních ploch.

*Stručná charakteristika území je vždy obtížná, ne-li nemožná. To naše bychom mohli stručně označit „meziprostorem“. Snad. Nejsme ani Plzeňskem s tepající krajskou metropolí Plzní, ani venkovem potácejícím se na hranici totálního vysídlení. Nejsme ani průmyslově rozvinutou oblastí infrastrukturně vybavenou, ani úrodnou krajinou vhodnou pro intenzivní zemědělství. Nejsme ani turisticky přetížená Šumava, ani Brdy s lesy tak hlubokými, že by se v nich jeden ztratil. Přece tu je něco, co představuje unikátní, specifické genium loci. Zadumaná krajina, meziprostor, vybízející ke zklidnění, přemýšlení, duchovní aktivitě. A důvodem k tomu jistě není jen to, že Nepomuk je rodištěm světoznámého světce Jana Nepomuckého, že cisterciáci vybrali kraj pod Zelenou horou pro stavbu svého kláštera a že Nepomuckem procházel podle legendy sv. Vojtěch.*

## 2.1 Přehled obcí v území

Území tvořil do roku 2013 správní obvod 25 obcí, v roce 2014 došlo k rozšíření o obce Borovno a Míšov. Seznam obcí včetně počtu obyvatel, rozlohy a hustoty osídlení představuje Tabulka 1.

**Tabulka 1: Seznam obcí v území, počty jejich obyvatel, rozloha a hustota zalidnění k 1. 1. 2015**

<i>Č.</i>	<i>Název obce</i>	<i>Počet obyvatel</i>	<i>Rozloha v km<sup>2</sup></i>	<i>Hustota obyvatel/km<sup>2</sup></i>
1	Borovno	89	2,30	38,70
2	Čížkov	657	49,10	13,74
3	Čmelíny	124	4,65	26,67
4	Chlumy	206	3,70	55,68
5	Klášter	206	8,65	23,82
6	Kozlovice	86	3,86	22,28
7	Kramolín	111	3,68	30,16
8	Louňová	86	6,07	14,17
9	Měcholupy	240	12,91	18,59
10	Mileč	390	16,37	23,82
11	Milínov	194	12,28	15,80
12	Míšov	103	7,66	13,45
13	Mladý Smolivec	727	30,40	23,91
14	Mohelnice	61	2,94	20,75
15	Nekvasovy	162	6,04	25,96
16	Nepomuk	3773	12,78	295,23
17	Neurazy	896	25,85	34,66
18	Nové Mitrovce	311	20,91	14,87
19	Polánka	46	5,12	8,98
20	Prádlo	260	8,31	31,29
21	Sedliště	107	7,32	14,62
22	Spálené Poříčí	2693	54,51	49,40
23	Srby	169	4,51	37,47
24	Tojice	90	2,41	37,34
25	Třebčice	124	2,41	51,45
26	Vrčeň	327	7,05	46,38
27	Žinkovy	880	20,46	43,01

Zdroj: [www.risy.cz](http://www.risy.cz) a vlastní výpočet

# Místní akční skupina svatého Jana z Nepomuku

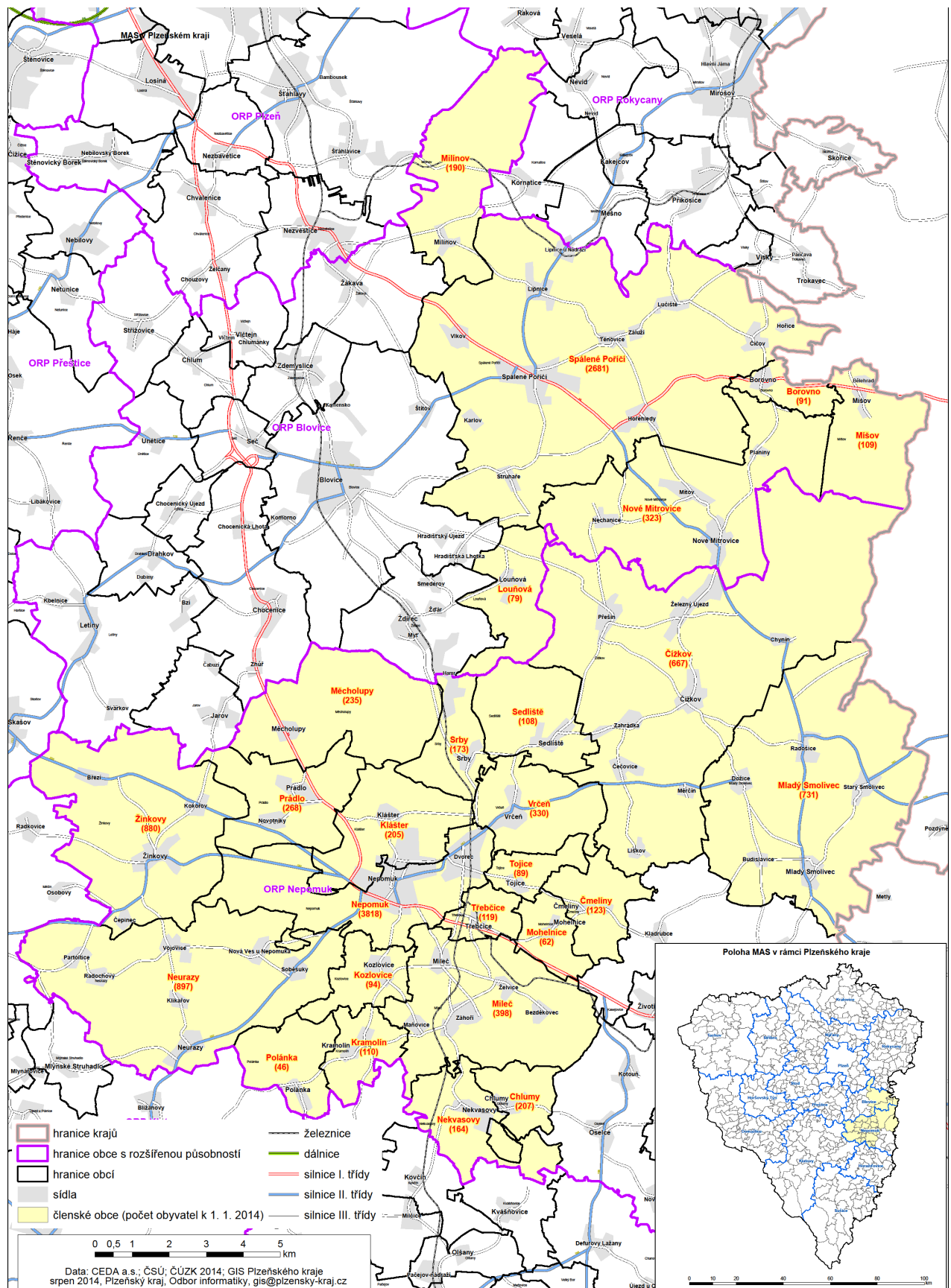

## *Analytická část*

### **3. Socioekonomická analýza území**

#### **3.1 Sídlní struktura a obyvatelstvo**

*Území je venkovskou oblastí s malou hustotou osídlení, rozptýlenou sídlní strukturou a velkým počtem malých obcí. V obyvatelstvu má silné zastoupení skupina lidí v postproduktivním věku a lze očekávat, že demografické stárnutí bude v území nadále pokračovat ve zvýšené míře. Ve srovnání s celorepublikovým, krajským a okresním průměrem území zaostává v podílu vysokoškolsky vzdělaných obyvatel a naopak tu mají nejvyšší zastoupení skupiny se základním vzděláním. Významným ukazatelem je též vysoký podíl obyvatel v kategorii „vyučen“ oproti podílu obyvatel se středoškolským vzděláním s maturitou.*

**Sídlní strukturu a obyvatelstvo můžeme charakterizovat těmito body:**

- Hustota zalidnění území je ve srovnání s Českou republikou více než třikrát nižší. V porovnání s Plzeňským krajem či okresem Plzeň-jih je tato hodnota přibližně dvakrát nižší.

**Tabulka 2: Porovnání hustoty zalidnění území s vyššími územními celky k 1. 1. 2015**

<i>Území</i>	<i>Hustota zalidnění obyvatel/km<sup>2</sup></i>
<i>Česká republika</i>	133
<i>Plzeňský kraj</i>	76
<i>Okres Plzeň-jih</i>	63
<i>Území MAS</i>	38

Zdroj: [www.risy.cz](http://www.risy.cz) a vlastní výpočet

- Z 27 obcí je 52 % o velikosti do 200 obyvatel a 22 % obcí má pouze do 99 obyvatel. Budeme-li uvažovat místní části neboli sídla, lze konstatovat, že 25 % z nich má do 50 obyvatel (Příloha 1).

- V obcích o velikosti 200 - 500 obyvatel je tendence spíše k úbytku obyvatel, přírůstky zaznamenávají dvě největší města, celkový počet obyvatel území má slabě rostoucí tendenci (Graf 1).

**Graf 1: Vývoj počtu obyvatel v letech 1991-2013 dle souhrnů dílčích velikostních kategorií obcí**

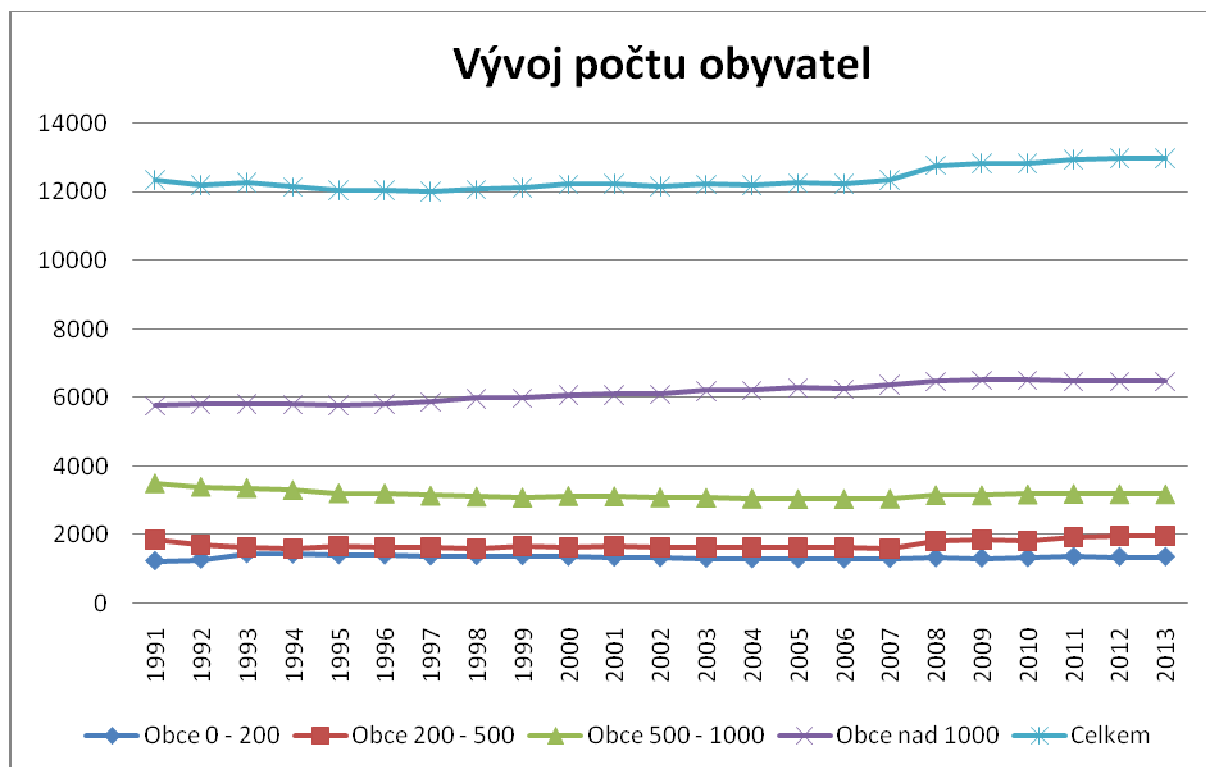

Zdroj: [www.czso.cz](http://www.czso.cz) a vlastní výpočet

- Trendem je koncentrace obyvatel do měst, přibližně polovina z celkového počtu obyvatel území žije ve dvou největších sídlech, městech Nepomuku a Spáleném Poříčí.

**Tabulka 3: Velikostní struktura obcí k 1. 1. 2015**

<i>Velikost sídla z hlediska počtu obyvatel</i>	<b>do 99</b>	<b>100-199</b>	<b>200-499</b>	<b>500-999</b>	<b>1000-1999</b>	<b>2000-4999</b>
<i>Počet sídel v území</i>	6	8	7	4	0	2
<i>Podíl v % z celkového počtu sídel v území</i>	22 %	30 %	26 %	15 %	0 %	7 %

Zdroj: [www.risy.cz](http://www.risy.cz) a vlastní výpočet

- Na území je ve srovnání s vyššími hierarchickými celky v menšině skupina dětí do 15 let a naopak skupina obyvatel v kategorii starší než 80 let má vyšší zastoupení.
- Věková kategorie obyvatel starších 80 let je již v současné době nad celorepublikovým průměrem a vzhledem k silné skupině obyvatel ve věku nad 60 let v příštích letech pravděpodobně rychle poroste.
- Index stáří, který v České republice dosahuje hodnoty 115,7, v Plzeňském kraji 121, 8 a v okrese Plzeň-jih pouze 119,8<sup>1</sup>, v našem území atakuje hodnotu 125,9.

**Tabulka 4: Věková struktura obyvatelstva k 1. 1. 2015**

<i>Území</i>	<i>Základní věkové skupiny</i>			
	<i>0-14</i>	<i>15-64</i>	<i>65-80</i>	<i>nad 80 let</i>
<i>Česká republika</i>	15,2 %	66,9 %	14,4 %	3,5 %
<i>Plzeňský kraj</i>	14,8 %	66,8 %	14,4 %	4 %
<i>Okres Plzeň-jih</i>	14,9 %	66,9 %	14,4 %	3,8 %
<i>MAS</i>	14,6 %	66,2 %	13,8 %	5,4 %

Zdroj: [www.czso.cz](http://www.czso.cz), vlastní šetření a vlastní výpočet

<sup>1</sup> Zdroj: [www.czso.cz](http://www.czso.cz)

**Graf 2: Vývoj ukazatele index stáří k 1. 8. 2014**

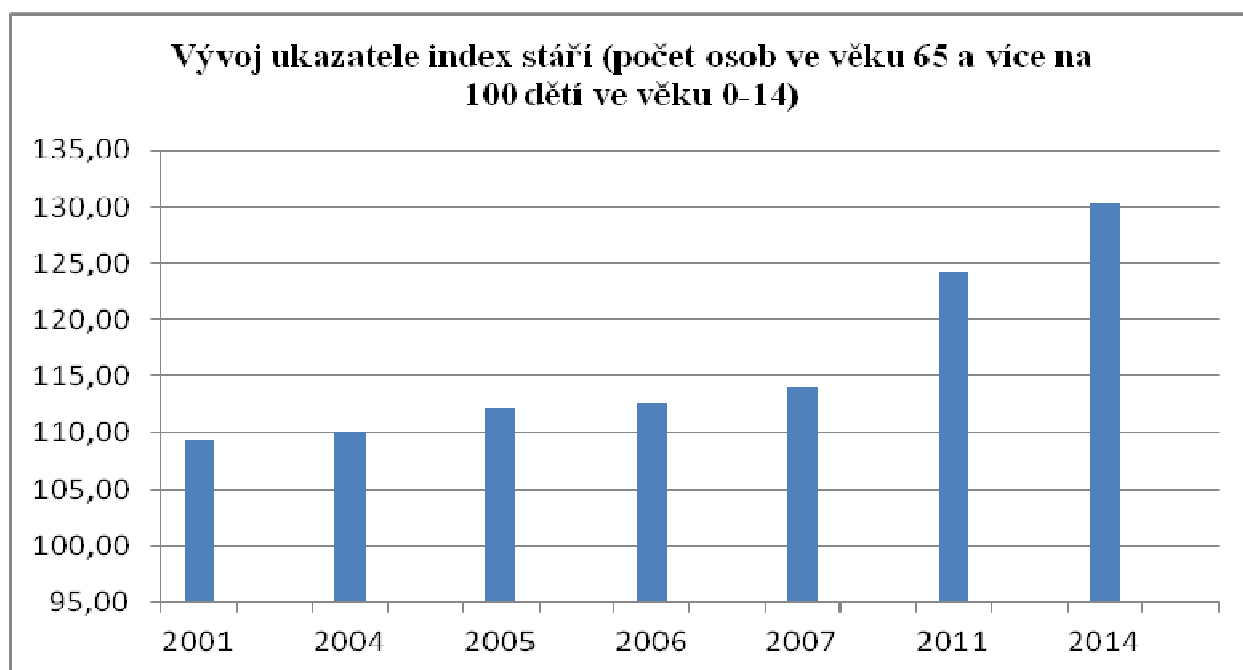

Zdroj: [www.czso.cz](http://www.czso.cz) a vlastní výpočet

- Přestože má naše území ve srovnání s vyššími územními celky méně obyvatel bez vzdělání, podíl obyvatel se základním vzděláním je ve srovnání např. s Plzeňským krajem vysoký.
- Podíl osob s úplným středoškolským vzděláním (s maturitou) je v našem území nižší než ve vyšších územních celcích. Podobně je tomu se zastoupením obyvatel s vysokoškolským vzděláním.

**Tabulka 5: Vzdělanostní struktura obyvatelstva (sčítání lidu 2011)**

Území	Typ vzdělání				
	Bez vzdělání	Základní	Vyučen	Úplné střední s maturitou, nástavby, vyšší	Vysokoškolské
<b>Česká republika</b>	0,5 %	17,4 %	32,8 %	30,9 %	12,4 %
<b>Plzeňský kraj</b>	0,5 %	18,0 %	34,5 %	30,8 %	10,4 %
<b>Okres Plzeň-jih</b>	0,6 %	20,2 %	38,5 %	27,6 %	7,4 %
<b>MAS</b>	0,3 %	21,4 %	39,7 %	25,8 %	6,1 %

Zdroj: [www.czso.cz](http://www.czso.cz) a vlastní výpočet

## **3.2 Technická a dopravní infrastruktura**

### **3.2.1 Technická infrastruktura**

*Vybavenost území technickou infrastrukturou vykazuje nižší úroveň (Příloha 2). Veřejným vodovodem disponuje jen třetina sídel a pouze největší, Nepomuk a Spálené Poříčí a nově obec Prádlo mají vybudovanou kanalizační síť a odpovídajícím způsobem zajištěno čištění odpadních vod. Jednou z příčin pomalé výstavby technické infrastruktury je nedostatek finančních prostředků v rozpočtech obcí pro realizaci takto náročných investic a malá orientace v dotačním managementu, která by situaci pomohla zlepšit. Problémem je též rozptýlená sídelní struktura s nízkou hustotou osídlení, kdy výstavba infrastruktury je náročná nejen finančně, ale i technicky. Existuje i malá ochota obcí využívat alternativní možnosti řešení.*

**V současné době můžeme stav technické infrastruktury charakterizovat těmito body:**

- 33 % z celkového počtu obcí, resp. 49 % obyvatel z celkového počtu obyvatel v území je napojeno na veřejný vodovod.
- Jen 11 % obcí, resp. 40 % obyvatel je napojeno na kanalizaci s vyhovujícím řešením čištění odpadních vod.
- Probíhá budování vodovodního řadu v částech města Spáleného Poříčí, které tak vyřeší přístup k pitné vodě téměř všech svých místních částí.
- Více než polovina obcí je plynofikována a pokrytí internetem má každá obec, včetně místních částí.
- Řada obcí se projektově připravuje na realizaci infrastrukturních projektů, které bude chtít realizovat, pokud bude možné využít dotační podpory.
- Obce, které infrastrukturu budují, či její rozvoj plánují, omezují své investice do jiných oblastí.



### 3.2.2 Dopravní infrastruktura

*V území je zastoupena zejména silniční doprava. Silniční síť je relativně hustá, většinou se však jedná o silnice druhé a třetí třídy, jejichž technický stav, především v případě krajských komunikací je ve značné míře nevyhovující.*

#### **Dopravní infrastrukturu v území můžeme charakterizovat těmito body:**

- Silniční dopravní spojení mezi Nepomukem a Plzní umožňuje silnice 1. třídy (I/20). Silnice s mezinárodním provozem (E49) směřuje z Karlových Varů přes Plzeň a Nepomuk do Českých Budějovic. Pro Spálenopoříčsko má zásadní význam silnice 1. třídy (I/19) ve směru východ-západ, spojující Spálené Poříčí s Plzní a Rožmitálem pod Třemšínem, ve směru sever-jihozápad pak silnice 2. třídy (II/117) vedoucí ze Spáleného Poříčí do Lnář.
- Územím procházejí dvě regionální železniční tratě Nepomuk – Blatná a Nezvěstice – Rokycany. Tyto tratě hrají zejména v osobní dopravě za zaměstnáním významnou roli, neboť spojují území se vztahovými městy Rokycany, Mirošov a Blatná. Hlavní železniční koridor (III. koridor) propojuje Cheb, Plzeň a Prahu.

### 3.2.3 Dopravní obslužnost

*System veřejné dopravy zajišťuje dobré spojení území s okolními městy Plzní a Blatnou. Horší spojení je s dalšími regionálními centry Klatovy a Rokycany. Dopravní obslužnost uvnitř území lze označit jen za nejzákladnější, tedy nevyhovující potřebám obyvatel. Dopravní obslužnost v rámci území, zejména spojení mezi menšími obcemi a Nepomukem či Spáleným Poříčím, je zprostředkována především autobusovými spoji. Lepší je spojení Nepomuku s okolními obcemi tam, kde v obcích prochází železnice, zejména pak po trati č. 191.*

#### **Dopravní obslužnost území můžeme charakterizovat těmito body:**

- Spojení je zajištěno především s krajským městem Plzní v dopravních špičkách. V pozdějších odpoledních a večerních hodinách a mimo pracovní dny však prakticky neexistuje.
- Uvnitř území se veřejná doprava zaměřuje na zajištění dopravního spojení obcí s městy Nepomuk a Spálené Poříčí, a to v průměru šesti spoji denně v pracovním týdnu v každém směru, zejména v ranních a odpoledních hodinách. V průběhu dne, v pozdějších odpoledních hodinách a mimo pracovní dny dopravní obslužnost území prakticky neexistuje.
- Při kombinaci autobusové a železniční dopravy jsou cestující vystaveni neúměrným časovým ztrátám, stejně jako při cestování na relativně krátké vzdálenosti. Cestovat v rámci území z jedné obce do druhé prakticky nelze.
- Současný systém krajem podporované veřejné dopravy v území je zaměřen pouze na zajištění dopravy obyvatel za zaměstnáním a do škol, nevyhovuje však dalším potřebám obyvatel (dojíždění za nákupy, k lékaři, za volnočasovými aktivitami, kulturou apod.). Navíc je dlouhodobě ekonomicky neefektivní.

Graf 3: Počet autobusových spojů k vlaku ve všední den a o víkendu v jednotlivých obcích

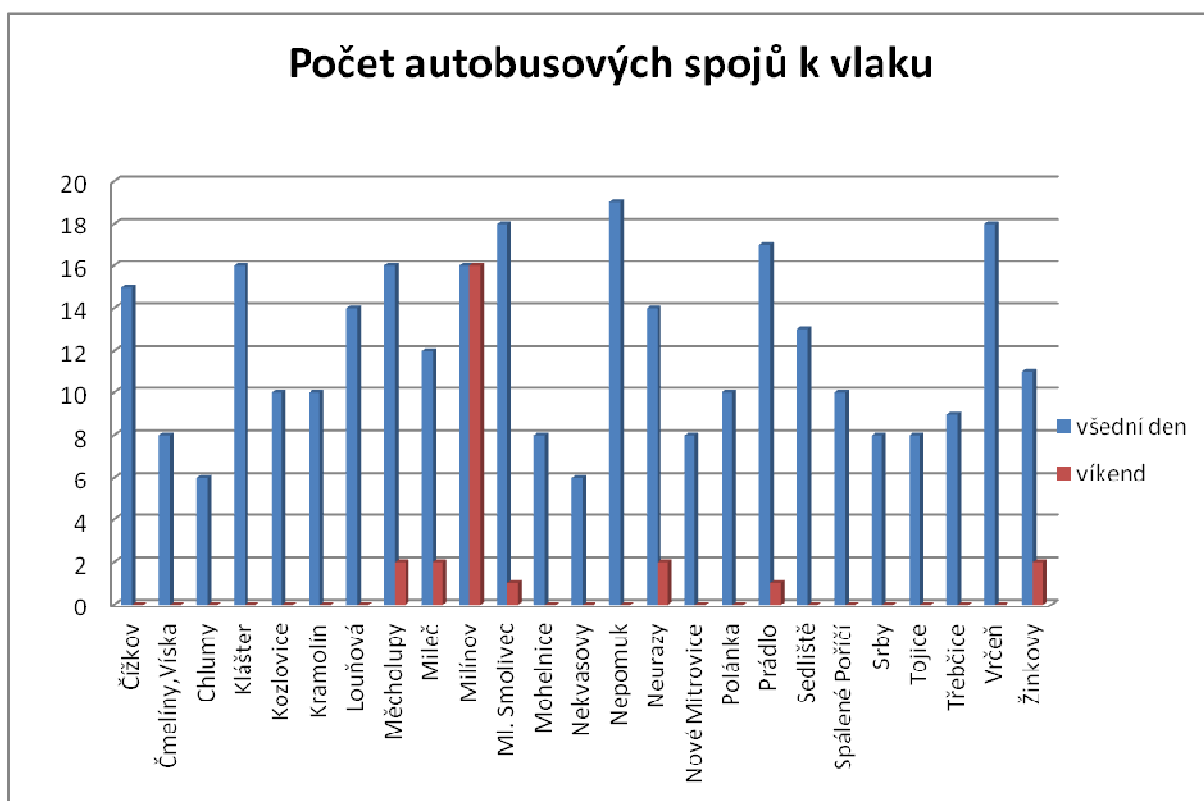

Zdroj: vlastní šetření

### 3.3 Občanská vybavenost a služby

*Při charakteristice občanské vybavenosti a služeb se omezujeme na základní služby, jako jsou služby obchodu, stravování, zdravotnické a sociální služby, finanční, komunikační a poštovní služby. V oblasti vybavenosti sledujeme zázemí pro spolkové aktivity, sportoviště a hřiště pro společenské, kulturní či sportovní vyžití dětí a mládeže (Příloha 1).*

*Celkem dobrou základní vybavenost vykazují města Nepomuk a Spálené Poříčí, avšak i zde zcela chybí řada služeb pro obyvatele či zázemí pro širší nabídku sportovních a volnočasových aktivit. Pokud sledujeme vybavenost a služby v jednotlivých sídlech, je možné konstatovat, že v téměř 60 % z nich nabídka služeb a občanská vybavenost prakticky chybí. Tento fakt s ohledem na dopravní obslužnost území a demografický vývoj s významně rostoucí skupinou nejstarších obyvatel zásadně ovlivňuje kvalitu života a má vliv na občanskou soudržnost. Vzniká tak překážka pro setkávání a udržování či rozvíjení společenských vztahů a vazeb v rámci obcí i území.*

#### **Občanskou vybavenost a služby v území můžeme charakterizovat těmito body:**

- Maloobchodní prodejny potravin se nacházejí v 54 % sídel. Kromě větších obcí, jako jsou Nepomuk, Spálené Poříčí a Žinkovy, fungují pouze s omezenou otevírací dobou.
- Restaurační zařízení existují ve 45 % sídel, přičemž možnost stravování nabízí přibližně 50 % z nich.
- Zdravotnické služby primárně poskytuje Poliklinika Nepomuk, která zajišťuje specializované zdravotní služby i pro obyvatele okolních obcí. Obyvatelé Spálenopoříčska využívají sdružené ambulantní zařízení Polikliniku Blovice. V území je dále 5 ordinací praktického lékaře pro dospělé a 5 ordinací pro děti a mládež (z toho jsou 2 pracoviště detašovaná), 5 ordinací stomatologa a 10 ordinací lékařů specialistů. Lékárny jsou pouze 3, z toho 2 v Nepomuku a 1 s omezenou otevírací dobou ve Spáleném Poříčí.

- Sociální služby jsou poskytovány v domech pro seniory v Nepomuku a v Žinkovech a v domě s pečovatelskou službou ve Spáleném Poříčí. Jejich kapacita je v kontextu území nedostatečná. Prakticky zcela chybí terénní sociální služby, které by umožnily občanům co nejdéle setrvání v jejich domovech a prodloužily kvalitu jejich života.
- Poskytovatelé terénních sociálních služeb z Plzně či Rokycan poskytují služby na Spálenopoříčsku. Na Nepomucku již zpravidla nikoliv, neboť jsou omezeni limitem dojezdové vzdálenosti do 30 km (Příloha 1).
- Na území funguje 11 pošt a 2 banky. Banky s pobočkou nalezneme jen v Nepomuku, ve Spáleném Poříčí funguje pouze bankomat.
- Dětské hřiště se nachází v 47 % sídel, sportovní hřiště v 51 % sídel, přičemž se většinou jedná o hřiště fotbalová, případně antukové kurty. Nabídka jiných sportovišť je omezená a koncentrovaná prakticky pouze do Nepomuku a Spáleného Poříčí.
- Klubové zařízení se nachází v 54 % sídel. V téměř 50 % sídel tak vybavenost pro sportovní a společenské vyžití prakticky chybí, nebo je řešena alternativním způsobem.

### 3.4 Školství a vzdělávání

*V území existuje celkem 11 mateřských a 5 základních škol, 1 umělecká a 1 střední škola. Základní školy v Milči a ve Vrčeni jsou školy zajišťující pouze první stupeň základního vzdělávání. Rozmístění mateřských a základních škol je v rámci území vyhovující. V území jediná Církevní střední škola ve Spáleném Poříčí.*

*Vzdělávání, včetně vzdělávání celoživotního, stejně jako volnočasové aktivity nejsou v území, ani prostřednictvím spolupráce obcí, nijak koncepčně řešeny. Za centrum mimoškolního vzdělávání v území můžeme označit Centrum volnočasových aktivit Fénix v Nepomuku, které kromě volnočasových aktivit pro mládež provozuje univerzitu třetího věku a vzdělávací kurzy pro veřejnost.*

#### **Školství a vzdělávání můžeme charakterizovat těmito body:**

- V území funguje celkem 11 mateřských a 5 základních škol, 1 umělecká a 1 střední škola. Kapacita školek i základních škol je s ohledem na potřeby území dostačující. Počet dětí od 3 let, které se do školky z kapacitních důvodů nedostaly, není vysoký, nicméně tento jev v území existuje.
- Doprava dětí do mateřských a základních škol je zajištěna převážně autobusovou dopravou, v některých menších obcích místní samospráva zajišťuje svoz mikrobusem.
- V území jediná střední škola Církevní střední škola ve Spáleném Poříčí má tři hlavní obory: ekologii, sociální činnost a pečovatelské služby. Oborové zaměření školy neodpovídá poptávce místních firem, většinou zaměřených na malou průmyslovou výrobu, na kvalifikaci absolventů středních škol. To potvrzuje i fakt, že pouze 11 studentů školy bydlí v území, ostatní studují střední školu mimo území. Zvýšení uplatnitelnosti absolventů školy by mohlo založení CHKO Brdy, které je plánováno k 1.1. 2016. Přesto je existence střední školy ve Spáleném Poříčí vnímána jednoznačně pozitivně, jako zdroj vzdělanosti, pracovních příležitostí, či zdroj mladých lidí s potenciálem rozvojových aktivit (např. jejich krajinářské aktivity jsou na Spálenopoříčsku patrné).
- Centrum volnočasových aktivit Fénix v Nepomuku, které nabízí kromě volnočasových aktivit zaměření uměleckého i sportovního, především pro děti do věku 15 let, také

vzdělávací kurzy pro dospělé (aktivity celoživotního vzdělávání) a univerzitu třetího věku (vzdělávací aktivity pro seniory), je možné označit za centrum mimoškolního vzdělávání území.

- Ve Spáleném Poříčí nabídku volnočasových aktivit zajišťuje pobočka Domu dětí a mládeže Blovice Domeček, vzhledem k typu organizace se jedná v převážné míře o aktivity pro děti ve věku od 3 do 15 let, přičemž šíře nabízených aktivit odpovídá velikosti města Spálené Poříčí a omezeným možnostem a zdrojům poskytovatele.
- Vzhledem k omezené dopravní obslužnosti ani jedno z uvedených center nefunguje jako zařízení, které by ve větší míře navštěvovali obyvatelé z celého území, zpravidla se jedná pouze o obyvatele Nepomuku, Spáleného Poříčí a nejbližšího okolí. Dopravní obslužnost je tak významně limitujícím faktorem, který neumožňuje využít potenciálu obou zařízení v maximální míře.
- Vzdělávání, včetně vzdělávání celoživotního, ani volnočasové aktivity nejsou v území nijak koncepčně řešeny. Kromě center v Nepomuku a Spáleném Poříčí existuje v některých obcích snaha o řešení volnočasových aktivit dětí prostřednictvím místních základních škol, případně spolků. Nabídka aktivit je však zpravidla značně omezena, její zaměření vychází z odborného, případně zájmového zaměření dobrovolníků, kteří se organizace těchto aktivit ujímají. Odborná způsobilost těchto lidí není zpravidla s ohledem na podmínky vůbec řešena. V území prakticky chybí volnočasové aktivity pro mládež ve věku na 15 let. Důvodem je i to, že většina mladých navštěvuje střední školy mimo území, zejména v Plzni, Blovicích a Rokycanech, kde realizují i své volnočasové a zájmové aktivity. V území také prakticky chybí nabídka vzdělávacích aktivit pro dospělé (výjimkou je pouze nabídka vzdělávacích aktivit Centra volnočasových aktivit Fénix v Nepomuku).
- Mladí lidé dojíždějí do větších měst za studiem a přirozeně si zde vytvářejí nové vztahy a vazby. Později do měst dojíždějí za zábavou a službami a po ukončení studií odcházejí do měst za prací. Ztrácejí tak vztah k místu, kde žijí, nebo doposud žili.

**Tabulka 6: Přehled školských zařízení**

<i>Mateřská škola</i>	Čížkov, Mladý Smolivec, Spálené Poříčí, Hořehledy, Vrčeň, Nekvasovy, Nepomuk, Neurazy, Žinkovy
<i>Základní škola s 1. stupněm</i>	Vrčeň, Mileč
<i>Základní škola se 2. stupněm</i>	Nepomuk, Spálené Poříčí, Žinkovy
<i>Umělecká škola</i>	Nepomuk
<i>Střední škola</i>	Spálené Poříčí

Zdroj: vlastní zjišťování, 2015

**Tabulka 7: Kapacita mateřských škol v území**

Název MŠ	Obec	Kapacita	Počet žáků	Volná místa
<b>Celkem</b>		<b>467</b>	<b>386</b>	<b>53</b>
<i>Mateřská škola Nepomuk,</i>	Nepomuk	160	130	30
<i>Mateřská škola Spálené Poříčí</i>	Spálené Poříčí	83	83	0
<i>Mateřská škola Hořehledy</i>	Spálené Poříčí	25	19	6
<i>Mateřská škola Nekvasovy</i>	Nekvasovy	25	22	3
<i>Mateřská škola Vrčeň</i>	Vrčeň	60	56	4
<i>Mateřská škola Neurazy,</i>	Neurazy	30	24	6
<i>Základní škola a mateřská škola Žinkovy, příspěvková organizace</i>	Žinkovy	28	27	1
<i>Mateřská škola Čížkov, okres Plzeň-jih</i>	Čížkov	28	25	3
<i>Starý Smolivec</i>	Starý Smolivec	28	28	0

Zdroj: vlastní zjišťování, 2014

**Tabulka 8: Počty tříd a žáků v základních školách**

Název obce	Počet škol	Počet tříd	Počet žáků	Průměrný počet žáků ve třídě
<b>Celkem</b>	<b>5</b>	<b>44</b>	<b>869</b>	<b>18,64</b>
<i>Spálené Poříčí</i>	1	11	230	20,91
<i>Mileč</i>	1	1	18	18
<i>Nepomuk</i>	1	22	463	21,05
<i>Vrčeň</i>	1	3	56	18,67
<i>Žinkovy</i>	1	7	102	14,57

Zdroj: vlastní zjišťování, školní rok 2013/2014



**Graf 4: Vývoj počtu pracovníků v MŠ a ZŠ**

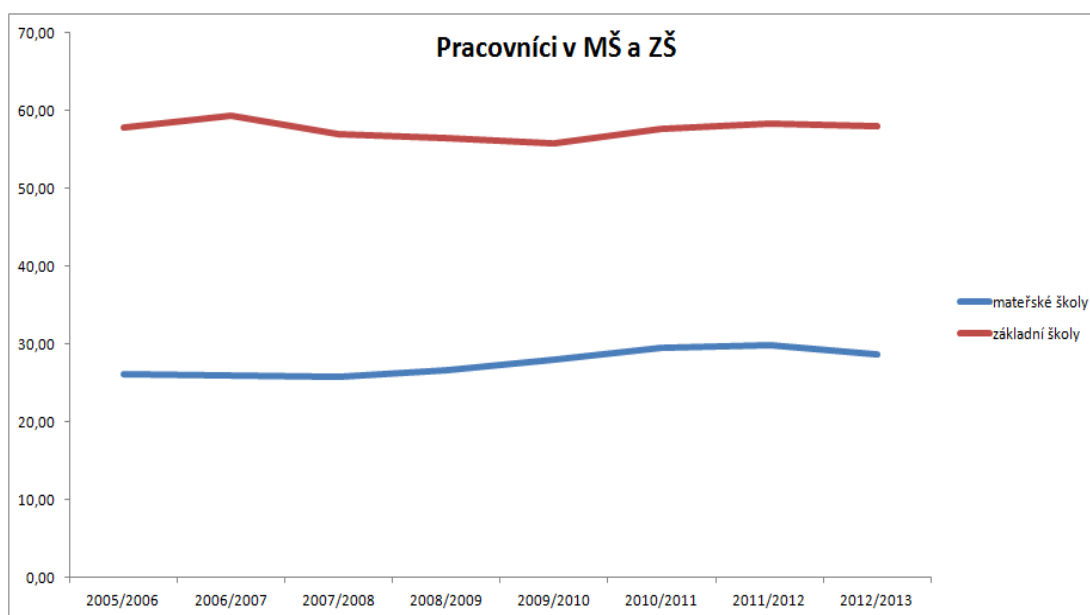

Zdroj: vlastní zjišťování

### 3.5 Spolková činnost

*V území působí na 130 spolků a neziskových organizací (Příloha 1). Tento počet je vzhledem k velikosti území a počtu obcí relativně vysoký a můžeme konstatovat, že rozpětí činnosti a spektrum zájmů spolků je poměrně široké. I zde však platí, že ve většině obcí a místních částí je spolková činnost zajišťována tradičně sbory dobrovolných hasičů, případně sportovními organizacemi Sokol či fotbalovými kluby. Spolky vyznačující se specifickou činností jsou soustředěné především do větších sídel.*

#### **Spolkovou činnost můžeme charakterizovat těmito body:**

- V menších obcích a místních částech je kulturní a spolková činnost zprostředkována většinou jedním spolkem.
- Často je jediným nositelem spolkové a kulturní činnosti v obcích Sbor dobrovolných hasičů, čemuž napovídá i fakt, že z celkového počtu 130 spolků a neziskových organizací jich 51 představují právě dobrovolní hasiči.
- Rozvoji spolkové činnosti v obcích brání skutečnost, že v téměř 50 % obcí chybí pro jejich činnost alespoň základní zázemí.
- Rozpočty větších obcí zpravidla dovolují finančně podporovat spolkovou činnost, na rozdíl od obcí o velikosti do 200 obyvatel, kde jediným finančně podporovaným spolkem je právě Sbor dobrovolných hasičů jako tradiční nositel základní spolkové činnosti v obci.
- V minulých letech dosáhla spolková činnost v území určitého rozvoje i díky působení Místní akční skupiny svatého Jana z Nepomuku.

### 3.6 Hospodářství a ekonomika

*Území lze charakterizovat jako ekonomicky slabší oblast s jedním z nejmenších podílů průmyslové výroby v Plzeňském kraji. V celém okrese Plzeň-jih jsou pouze 4 podniky o velikosti 200-500 zaměstnanců, přičemž pouze jeden z nich nabízí pracovní příležitosti v území. Hospodářství území je stále významně závislé na zemědělské produkci, těžbě a zpracování dřeva a stavebním průmyslu.*

*Negativní je též fakt, že více než polovina obyvatelstva je ekonomicky neaktivních a míra nezaměstnanosti je téměř o tři procentní body vyšší než míra nezaměstnanosti okresu Plzeň-jih. Úroveň služeb v území v souvislosti s nízkou ekonomickou aktivitou klesá. V území neexistuje systém, který by pomohl protnout nabídku a poptávku na pracovním trhu a využití dalších lokálních zdrojů.*

Na území působilo v roce 2014 celkem 1 381 ekonomických subjektů, což je o 42 méně, než v roce 2008 (Porovnání počtu podnikatelských subjektů podle CZ NACE na území MAS 2008/2014, zdroj ČSÚ 2014). To představuje pokles o 3 %. V členění dle CZ NACE patří v roce 2014 mezi nejvýznamnější obory podnikatelské činnosti (na základě počtu ekonomických subjektů) A - Zemědělství, lesnictví, rybářství (12,53 %), C – Zpracovatelský průmysl (14,63 %), F – Stavebnictví (14,34 %) a G – Velkoobchod a maloobchod, opravy a údržba motorových vozidel (14,34 %) s celkovým podílem cca 56 % všech ekonomických subjektů. I v roce 2008 patřily tyto obory mezi nejvýznamnější, jejich podíl na počtu všech ekonomických subjektů byl 63 %. V průběhu let 2008 – 2014 došlo ke snížení ekonomických subjektů ve všech nejvýznamnějších podnikatelských oblastech, nejvíce pak o 21,2 % u G – Velkoobchod a maloobchod, opravy a údržba motorových vozidel a o 15,4 % F – Stavebnictví. Za to samé období naopak došlo k největšímu nárůstu u J – Informační a komunikační činnosti (37,5 %), K – Peněžnictví a pojišťovnictví (20,7 %) a M – Profesní, vědecké a technické činnosti (12,9 %), celkový podíl těchto podnikatelských oblastí představuje v roce 2014 jen cca 12 %.

Ekonomicky aktivních je méně než 50 % obyvatelstva (49 %), což je ve srovnání s Plzeňským krajem o více než 10 % méně (60,3 %). Ve srovnání s Plzeňským krajem je nižší podíl zaměstnanců (79,8 % ku 80,5 %) a zaměstnavatelů (2,6 % ku 3,1 %), větší podíl je u OSVČ (12,9 % ku 10,5 %). To potvrzuje situaci v území, kdy nižší nabídka pracovních příležitostí „motivuje“ obyvatele k vlastnímu zajištění příjmů samostatně výdělečnou činností.

**Tabulka 9: Ekonomická aktivita obyvatel**

<i>Ekonomicky aktivní celkem</i>		<b>5986</b>
<i>Zaměstnaní</i>		<b>5293</b>
<i>Zaměstnanci</i>		4225
<i>Zaměstnavatelé</i>		137
<i>OSVČ</i>		681
<i>Ekonomicky neaktivní celkem</i>		<b>6188</b>
<i>Důchodci</i>		3342
<i>Žáci, studenti</i>		1660
<i>Nezjištěná ekonomická aktivita</i>		907
<i>Nezaměstnaní</i>	<i>muži</i>	234
	<i>ženy</i>	268

Zdroj: [www.czso.cz](http://www.czso.cz) a vlastní výpočet, 2014

### 3.6.1 Průmysl a služby

*V oblasti průmyslu je území zaměřeno především na tradiční průmyslové obory, které navazují na přírodní zdroje. Hlavními průmyslovými odvětvími jsou těžba a zpracování dřeva, těžba šterku, kovovýroba, výroba plastů, potravinářství a stavebnictví.*

*Hlavním lesnickým a dřevozpracujícím podnikem v území jsou Lesy ČR, zanedbatelná není ani produkce dřeva v rámci jednotlivých samospráv.*

*V území aktivně působí přibližně 570 podnikatelských subjektů v oblasti služeb. Nejvýznamnější podíl z celkového počtu má stavebnictví, obchodní činnost, dřevozpracující průmysl, služby v cestovním ruchu a zemědělství.*

#### **Průmysl a služby v území můžeme charakterizovat těmito body:**

- na území jižního Plzeňska, včetně území MAS, v novodobé minulosti nedošlo k zásadnějšímu rozvoji průmyslové výroby, to bylo dáno nejen absencí přírodních zdrojů (vyjma lesů), nedostatečně rozvinutou infrastrukturou (především absencí železnice), ale i blízkostí Plzně – průmyslové centrum celého regionu (vzdálena cca 30 km),
- Plzeň je pro území zásadním zdrojem pracovních příležitostí (téměř 50 % praceschopného obyvatelstva za prací dojíždí, přičemž Plzeň je nejvýznamnějším místem dojížděky za prací), ale také oblastí podnikatelských příležitostí a zdrojem zákaznického a návštěvnického potenciálu (v současnosti využívaného jen částečně – např. chybí ucelená nabídka aktivit a služeb v oblasti cestovního ruchu prezentována v Plzni),
- dlouhodobě se nedaří do území přilákat větší investory, kteří by zde nabídli ve větší míře pracovní příležitosti. V oblasti jižního Plzeňska působí pouze 4 firmy s počtem 200 – 500 zaměstnanců, přičemž pouze jedna z nich na území MAS. To potvrzuje i dlouhodobě neúspěšná snaha obcí obsadit místní průmyslové zóny: Průmyslová zóna Nepomuk (80 000 m<sup>2</sup>, připojení elektrické energie, plynu, pitné a užitkové vody, kanalizace) a Průmyslové zóny Spálené Poříčí (55 000 m<sup>2</sup>). Překážkou je nedořešené napojení na silniční infrastrukturu vyšší třídy, které by si vyžadovalo další investice buď na straně obcí, nebo investorů. Paradoxně nízký počet potenciálních zájemců o

zaměstnání v nejbližším okolí průmyslových zón v případě pracovně náročných výrob, resp. nedostatek vhodně kvalifikovaných zaměstnanců (v případě vzniku 200 - 300 pracovních příležitostí), přičemž vzhledem k aktuálnímu stavu veřejné dopravy se jeví dojíždění pracovníků ze vzdálenosti 25 a více km jako problematické. Navíc případní investoři i přes vyšší počáteční investice vzhledem k výše uvedenému hodnotí konkurenční nabídky plzeňských průmyslových zón jako výhodnější.

- Městu Nepomuk se nedaří plnit roli lokálního centra, ani ve smyslu dostatečné nabídky pracovních příležitostí (nejen v souvislosti s neobsazeností místní průmyslové zóny), ani jako centra obchodu a služeb (snižuje se počet obchodů a poskytovatelů služeb, kteří udrží své provozovny v území, v období 2008 – 2014 došlo v území ke snížení počtu ekonomických subjektů v odvětví G – Velkoobchod a maloobchod, opravy a údržba motorových vozidel (dle CZ NACE) o 21 %),
- dle Českého statistického úřadu působilo v roce 2014 v území celkem 1 381 ekonomických subjektů, na základě analýzy databáze podnikatelských subjektů Venkovská tržnice je počet skutečně aktivních podnikatelských subjektů významně nižší (cca 575 subjektů). Rozdíl v počtu je do značné míry možné vysvětlit: v území existuje řada pasivních ekonomických subjektů, které sice formálně existují, ale nemají vzhledem ke své praktické nečinnosti zájem o propagaci své podnikatelské činnosti; v území má sídlo/provozovnu řada podnikatelských subjektů, kteří zaměřují svoji nabídku mimo území (především na zákazníky v Plzni) a proto nemají zájem o propagaci uvnitř území. Bez ohledu na konkrétní důvod je důsledkem stále se snižující nabídka obchodů a poskytovatelů služeb,
- přes výše uvedené se daří udržet ve většině obcí alespoň prodej základních potravin, případně domácích potřeb (v 54 % sídel funguje prodejna potravin, ve většině případů s nějakou formou podpory obce), v území je také možné identifikovat jako příklady dobré praxe prozákanicky vedené firmy (např. prodejna stavebnin Unibrick v Nepomuku),
- u 4 nejvýznamnějších oblastí podnikání dle členění CZ NACE: A Zemědělství, lesnictví, rybníkářství; G Zpracovatelský průmysl; F Stavebnictví a G Velkoobchod a maloobchod, opravy a údržba motorových vozidel došlo v průběhu let 2008 – 2014 k průměrnému snížení aktivních ekonomických subjektů o cca 15 %. K nárůstu došlo u odvětví J Informační a komunikační činnosti; K Peněžnictví a pojišťovnictví a M Profesní, vědecké a technické činnosti. Jejich celkové zastoupení je pouze na úrovni cca 12 %. Nicméně trend ve změně struktury podnikatelských činností je zřejmý.

Podrobnější členění podnikatelských subjektů na základě analýzy katalogu podnikatelských subjektů Venkovská tržnice ukazuje tabulka 10 Přehled počtu podnikatelských subjektů.

**Tabulka 10: Přehled počtu podnikatelských subjektů**

<i>Obor</i>	<i>Počet</i>	<i>Podíl (%)</i>
Auto-moto	26	4,5
Doprava - přeprava	23	4,0
Cestovní ruch	35	6,1
Dřevozpracující průmysl	31	5,4
Elektrotechnika	14	2,4
Finance	25	4,4
Chovatelství	13	2,3
Kovovýroba	18	3,1
Kultura	9	1,6
Lesnictví	7	1,2
Obchodní činnosti	72	12,5
Ostatní řemesla a výroby	15	2,6
Péče o tělo	27	4,7
Potravinářská výroba	16	2,8
Propagace a reklama	7	1,2
Rybářství	1	0,2
Služby jiné	47	8,2
Sport	4	0,7
Stavebnictví	80	13,9
Umělecká řemesla	16	0,2
Veterinární služby	2	0,3
Výpočetní technika	7	1,2
Zdravotnictví	32	5,6
Zemědělství	37	6,4
Zahradnictví	10	1,7
Celkem	574	

Zdroj: [www.venkovskatrznice.eu](http://www.venkovskatrznice.eu) a vlastní zjišťování, 2014

### 3.6.2 Zemědělství

Území vykazuje průměrné hodnoty v zastoupení zemědělské půdy, nižší procento zornění a naopak vyšší podíl trvalých travních porostů (TTP) ve srovnání s národními hodnotami. Celé území patří do oblastí méně příznivých pro hospodaření (LFA), což se projevuje také na struktuře zemědělské výroby s orientací na chov skotu bez tržní produkce mléka s využitím TTP. Tomuto trendu však také významně napomáhají podmínky získávání podpor.

Dominantní ekonomickou roli v oblasti zemědělství v území plní velké zemědělské podniky, které obhospodařují přibližně polovinu veškeré zemědělské půdy s výrobním zaměřením na produkci obilovin, řepky, kukuřice a v živočišné výrobě především na chov skotu s tržní produkcí mléka i bez ní.

Rozvoj zemědělského podnikání v území formou rozšiřování obhospodařovaných ploch je omezován nedostupností volné zemědělské půdy a růstem její ceny.

Příležitosti tak spočívají zejména v intenzifikaci výroby a diverzifikačních aktivitách.

Téměř polovina zemědělských podniků se zabývá zpracováním vlastní produkce a jejím uváděním na trh, pouze malá část z nich to činí dle platné legislativy.

#### **Zemědělství v území můžeme charakterizovat těmito body:**

- Celková plocha území je 33 223 ha, celková plocha zemědělské půdy 18 657 ha, z toho 11 690 ha orné půdy, 6295 ha TTP, ostatní plochy zemědělské půdy jsou významně menší (zahrady 546 ha, ovocné sady 124 ha).
- Podíl zemědělské půdy na celkový podíl půdy v území odpovídá národnímu průměru (54 %), nižší je podíl zornění (63 % ku 70 %), naopak vyšší je podíl TTP (34 ku 22 %).
- Území ze 100 % patří do méně příznivých oblastí pro hospodaření, přičemž katastrální území obcí Čížkov, Borovno a Míšov patří do horských oblastí.
- Tržní ceny zemědělské půdy zaznamenaly za období 2008 – 2014 obdobný vývoj jako průměr celé České republiky a to navýšení o cca 60 %, i přesto poptávka po zemědělské půdě významně převyšuje její nabídku, to představuje jednu ze zásadních



překážek rozvoje zemědělského podnikání formou prostého rozšiřování obhospodařovaných ploch. Navíc nájemní půda je dlouhodobě „vázána“ především ve velkých zemědělských podnicích.

- Rozhodující produkci zemědělství v území zajišťují velké zemědělské podniky Alimex Nezvěstice a.s., Maňovická zemědělská, a.s. či Agrochov Kasejovice – Smolivec a.s., a to s převahou najaté práce i půdy s relativně nízkou mírou diverzifikace. V území tyto podniky hospodaří přibližně na polovině zemědělské půdy se zaměřením na pěstování obilovin, řepky a kukuřice, v živočišné výrobě se pak orientují zejména na chov skotu s tržní produkcí mléka i bez ní. Dlouhodobě vykazují kladný hospodářský výsledek, investiční činností zajišťují kontinuální modernizaci výroby.
- V území dále působí středně velké zemědělské podniky (převážně zemědělská družstva) a přibližně 80 zemědělských podniků fyzických osob, které charakterizuje značná pestrost ve velikosti obhospodařované půdy (od řádově jednotek hektarů až po cca 150 ha), ve struktuře výroby a v dalších nezemědělských aktivitách. Vzhledem k výrobním podmínkám se ve značné míře jedná o chov skotu bez tržní produkce mléka, chov ovcí a koz. Ojediněle je chov zaměřen na prasata, drůbež či jelenovitou zvěř.
- V rostlinné výrobě dominuje využití zemědělské půdy jako TTP pro pasení a výrobu objemných krmiv, na orné půdě významně převládají obiloviny, řepka a kukuřice. V oblasti Spálenopoříčska má svůj význam ovocnářská produkce, která se uplatňuje na cca 95 ha.
- Malé zemědělské podniky charakterizuje nedostatečná technologická a mechanizační vybavenost a podinvestovaný stav zemědělských nemovitostí (ve výsledcích šetření zemědělců uváděno jako 3. největší problém podnikání, za administrativní náročností zemědělského podnikání a legislativní složitostí).
- Zpracováním vlastní produkce a přímým uváděním na trh se zabývá až 40 % zemědělských podniků území, legislativně schválených je jen několik z nich. Úskalím v této oblasti je nutnost vybudování oficiálních prostor pro zpracování a administrativní zátěž provozu. U chovu menších druhů hospodářských zvířat (ovce, kozy, prasata) je úskalím nemožnost domácí porážky na farmě v návaznosti na vlastní prodej z farmy konečnému spotřebiteli.

Primárním zdrojem informací je Analýza zemědělského podnikání na území Nepomucka a Spálenopoříčska pro přípravu ISRÚ MAS svatého Jana z Nepomuku pro období 2014 – 2020 ([www.mas.nepomucko.cz/cs/rozvojoy-plan-2014-2020](http://www.mas.nepomucko.cz/cs/rozvojoy-plan-2014-2020)).

### 3.6.3 Nezaměstnanost a vyjížďka za prací

*Přestože z dlouhodobého hlediska patří Plzeňský kraj a okres Plzeň-jih k regionům s celorepublikově nižší mírou nezaměstnanosti, území patří v rámci okresu Plzeň-jih mezi oblasti s nejvyšší mírou nezaměstnanosti.*

Tabulka 11: Míra nezaměstnanosti

Území	Nezaměstnanost v r. 2015
Plzeňský kraj	4,6 %
Plzeň-jih	4,1 %
Území MAS SJN	5,5 %

Zdroj: Úřad práce ČR (příloha č. 6), stav k 31.12. 2015

Za prací vyjíždí téměř 50 % obyvatel území (Příloha 1). Nejčastější vyjížďka do zaměstnání je do jiného okresu kraje, převážně do Plzně, což je dáno její relativně dobrou dopravní dostupností a širokou nabídkou pracovních příležitostí. Obyvatelé Spálenopoříčska vyjíždějí též do Mirošova, Rokycan, Blovic a Rožmitálu pod Třemšínem.

#### **Nezaměstnanost a vyjíždění do zaměstnání můžeme charakterizovat těmito body:**

- Nejvyšší míra nezaměstnanosti je v obcích do 500 obyvatel (Příloha 1).
- Významně vyšší je míra nezaměstnanosti žen oproti mužům.
- Díky vyšší nezaměstnanosti klesá životní úroveň obyvatel, snižuje se jejich koupěschopnost, v důsledku toho se omezuje nabídka služeb a zejména mladí lidé se stěhují za prací i lepším životním standardem mimo území.
- „Přežívající“ služby neuspokojují koupěschopné obyvatele, kteří takové nákupy realizují mimo území, většinou při cestě za prací. Dochází tak ke spirálovému efektu, který se ekonomicky negativně projevuje v celém území, resp. i širším regionu.

### 3.7 Kultura, památky a cestovní ruch

Území má vysoké kulturně-historické předpoklady pro rozvoj cestovního ruchu, zejména díky existenci řady historicky zajímavých míst, památek či působení významných osobností. Centrum území, město Nepomuk, je poutním místem, rodištěm sv. Jana Nepomuckého. Ovšem nejen v podobě této světově proslulé osobnosti má území značný potenciál pro zviditelnění. Spálené Poříčí, díky své aktivitě v ochraně památek a ožívování místní historie, je nositelem titulu „Historické město roku 2003“.

Nejvýznamnějším přírodním lákadlem území je pohoří Brdy. Dlouho zapovídaný vstup do prostoru, jenž býval vojenským újezdem, z něj činní atraktivní lokalitu. To ještě umocňuje vyhlášení CHKO Brdy.

V oblasti kultury došlo v minulých letech k rozvoji kulturních aktivit, častokrát s aktivním zapojením spolků a využitím lokálního sociálního kapitálu. Byly iniciovány a podpořeny aktivity, z nichž se staly tradiční akce regionu. Byla vybudována řada stálých expozic, některé z nich s využitím podpory Místní akční skupiny svatého Jana z Nepomuku (Tabulka 12).

Území chybí jasná koncepce rozvoje cestovního ruchu, koordinace a větší spolupráce aktérů. Přestože v uplynulých letech byly realizovány aktivity k rozvoji cestovního ruchu, nabídka dokáže uspokojit především vyznavače pobytu v přírodě a nenáročného turismu. Kapacita ubytovacích zařízení v kontextu aktuální návštěvnosti území je dostatečná (Příloha 1). Chybí zde doplňkové služby cestovního ruchu, lepší zpřístupnění atraktivit a propagace.

#### **Kulturu, památky a cestovní ruch v území můžeme charakterizovat těmito body:**

- Na území se nachází 98 registrovaných nemovitých památek Ministerstva kultury ČR a památek zapsaných do státního seznamu a 4 památkové městské a vesnické zóny (Příloha 1).
- Bezesporu nejvýznamnější, ale také dlouhodobě nepřístupné památky území jsou zámek na Zelené hoře a zámek v Žinkovech.

- Napříč celým územím se nachází řada menších nemovitých objektů historické hodnoty a drobných sakrálních památek. Jejich stav, míra péče o ně, případně využití jsou značně rozdílné.
- Řada obcí se snaží obnovovat drobné sakrální stavby. Významnou měrou k tomu v období 2008 – 2013 přispěla i Místní akční skupina svatého Jana z Nepomuku. Ve špatném technickém stavu jsou zpravidla církevní památky.
- Město Spálené Poříčí má péči o památky jako jednu z hlavních priorit. To se projevuje v úspěšnosti realizace řady projektů s dotační podporou i v následném rozvoji cestovního ruchu. Oproti tomu ostatní města a obce území nejsou v této oblasti tak aktivní a úspěšné.
- To lze posoudit na základě návštěvnosti informačních center. Ve Spáleném Poříčí dosáhl počet návštěvníků v roce 2013 téměř 7000. Informační centrum v Nepomuku, měste s nesrovnatelně větším potenciálem pro cestovní ruch, byl počet návštěvníků prakticky stejný. Galerii Augustina Němejce v Nepomuku navštívilo 660 návštěvníků, Zelenohorskou poštu 1500 a Informační centrum Žinkovy 700 návštěvníků.
- V období 2006 – 2014 byla vybudována celá řada stálých expozic, prezentujících místní historii a zajímavosti (např. v Nepomuku Rodný dům Augustina Němejce, Expozice veteránů na Zelenohorské poště, Malá expozice pod věžemi kostela sv. Jana z Nepomuku, Svatojánské muzeum, v Žinkovech Muzeum krojů jižního Plzeňska, ve Spáleném Poříčí Špejchar Ve Dvoře a Dům č.p. 100 a další v Milči a Tojicích).

**Tabulka 12: Nejvýznamnější expozice v území**

<b><i>Nepomuk</i></b>	Městské muzeum a galerie Nepomuk Rodný dům Augustina Němejce Svatojánské muzeum Malá galerie v přízemí Kulturního a informačního centra Zelenohorská pošta - Expozice veteránů Malá expozice pod věžemi kostela sv. Jana Nepomuckého
<b><i>Žinkovy</i></b>	Vlastivědná sbírka Žinkovska (muzeum) Muzeum krojů jižního Plzeňska - farma Olšovka
<b><i>Spálené Poříčí</i></b>	Špejchar Ve Dvoře Dům č.p. 100
<b><i>Vrčeň</i></b>	Galerie historické a modelové železnice
<b><i>Mileč</i></b>	Minigalerie a návštěvnické centrum manželů Bohnelových

<b>Míšov</b>	Atomové muzeum Brdy
--------------	---------------------

Zdroj: vlastní zjišťování, 2015

- Za pozitivní lze označit zahájení činnosti či zvýšení aktivity několika převážně neziskových organizací a jednotlivců, jejichž cílem je udržování a posilování obecného povědomí o lokální a regionální historii (Společnost přátel starého Nepomuka, Pod Zelenou Horou, Mezi kopci a další).
- Přestože je památkám věnována péče, území neumí zcela vytěžit jejich potenciál a jen omezeně funguje spolupráce subjektů v rámci území.
- Území kromě historicko-kulturních atraktivit nabízí zachovalou přírodu a přírodní zajímavosti, které však nejsou dostatečně zviditelněné a propagované.
- I v centrech území, Nepomuku a Spáleném Poříčí, chybí například dobrá kavárna či vinárna, půjčovny kol a sportovního vybavení i další služby, které jsou dnes v oblasti cestovního ruchu běžným standardem. Omezené jsou možnosti koupání či specifických sportovních aktivit.
- Na území se nachází 7 značených silničních cyklotras (31 Blovice – Vrčeň – Dvorec – Mladý Smolivec; 2039 Starý Smolivec – Čížkov – Nové Mitrovce – Spálené Poříčí – Kornatice; 2040 Spálené Poříčí – Ždírec; 2041 Plánice – Neurazy – Mileč – Nepomuk – Klášter s napojením na cyklotrasu 31, 2042 Žinkovy – Nepomuk; 2046 Nekvasovy – Chlumy – Oselce; 2149 Louňová – Želený Újezd). Cyklotrasy mají z pohledu území zpravidla pouze tranzitní charakter, jsou vedeny po komunikacích III. třídy (v řadě míst po hlavních komunikacích území se zvýšeným automobilovým provozem) a po místních komunikacích, navíc cyklotrasy častokrát mívají místní přírodní a kulturní zajímavosti. Cyklostezky s vymezeným pohybem pouze pro cyklisty jsou v území pouze 3 (Spálené Poříčí – Milínov; Klášter – Dvorec a Starý Smolivec – Dožice), které na sebe nenavazují a s ohledem na bezpečný pohyb cyklistů v území nemají praktický význam. Z pohledu budoucího rozvoje cyklistiky a cykloturistiky v území může být významná snaha Města Spálené Poříčí ve spolupráci s dalšími obcemi o vybudování cyklostezky, která by propojovala krajské město Plzeň se Spáleným Poříčím, jako vstupní bránou do jižních Brd. Některé obce se snaží o rozvoj cykloturistiky vydáváním informačních publikací s doporučenými výlety a trasami vhodnými pro cykloturisty (Na kole ze Spáleného Poříčí, Formanská stezka). Aktuální

stav lze označit za logické vyústění nekonceptního řešení cestovního ruchu, resp. cyklistické turistiky v území, postaveném pouze na individuálních aktivitách některých subjektů bez akceptování skutečných potřeb a zájmů potenciálních návštěvníků.

- V území naopak působí řada subjektů v oblasti agroturistiky (Farma Moulisových v Milínově, Farma Olšovka v Březí, Farma Radovana Sochora v Železném Újezdě, Angus Farm v Soběsukách a další), které lze považovat za úspěšné koncepty, mohou sloužit jako příklady dobré praxe a které potvrzují toto zaměření cestovního ruchu za perspektivní.
- Ubytování turistů tráví větší část svého pobytu aktivitami mimo území - návštěvou Plzně, zámků Blatná a Kozel, hradu Radyně apod.
- Zajímavý potenciál cestovního ruchu představuje v území cykloturistika, agroturistika a využití potenciálu místních umělců, řemeslníků a lokální produkce.

### 3.8 Životní prostředí

*Z hlediska životního prostředí lze území charakterizovat jako oblast se zachovalou kulturní krajinou a přírodou. Ovzduší není příliš zatížené znečišťujícími látkami, v regionu neexistuje zdroj znečišťování, který by měl rozhodující vliv na emisní a imisní situaci. Počet kontaminovaných míst je v území nízký, což svědčí o malém zatížení životního prostředí spojeného s antropogenní činností.*

*K rizikům území patří absence čističek odpadních vod a s tím spojené znečišťování vodních toků a dalších biotopů, zejména těch s výskytem zvláště chráněných druhů. V krajině dochází ke střetu s intenzivním hospodařením a hrozící erozí, eutrofizací, znečištěním a případným odvodňováním. Přírodně a ekologicky cenné lokality se většinou vyskytují na okraji území. Na Spálenopoříčsku chybí biokoridory, které by je propojovaly. Významný potenciál pro rozvoj ochrany přírody a krajiny představuje vyhlášení CHKO Brdy.*

#### **Životní prostředí můžeme dále charakterizovat těmito body:**

- Na území se nachází 11 maloplošných zvláště chráněných území, především v okrajových částech. V centru území chybí. Tento fakt do značné míry souvisí s přítomností Brd a tím s větší koncentrací zachovalých lesních ekosystémů.
- V území se vyskytuje 7 evropsky významných lokalit. Z těchto 7 má 5 charakter vodních, posléze mokřadních biotopů, proto je zde možný střet s intenzivním zemědělstvím, možnou eutrofizací, dále pak s vysoušením lokalit a v neposlední řadě se znečištěním z chybějících čističek odpadních vod.
- V území se nacházejí 3 nadregionální biocentra, a to především na okrajích území. Svou plochou však nezanedbatelně zasahují do území a tvoří velmi významný krajinný prvek.
- Jižní část území je poměrně dobře osazena biocentry a protkána biokoridory. Krajina tak dostatečně zajišťuje migraci rostlin i živočichů, jsou propojeny i důležité biotopy v krajině. Severní část území, konkrétně oblast Spálenopoříčska, již biocentra a biokoridory postrádá a celá tato oblast je z tohoto hlediska už pro organismy prostupná hůře.



- Na relativně velkém území je pouze 10 památných stromů. Chybí památné stromořadí či aleje, které mají velký význam nejen jako přírodní hodnota, ale i jako hodnota historická, kulturní a společenská.
- Přibližně jedna desetina (11,9 %) plochy území je zranitelnou oblastí dle vodního zákona. Zranitelné oblasti se v území vyskytují především tam, kde probíhá intenzivní zemědělství na svažitých pozemcích, na nichž hrozí splach a odnos živin, především dusíku a fosforu, do vodních toků či zdrojů podzemních vod.
- V jednotlivých katastrech území se nachází poměrně nízký počet zvláště chráněných živočišných druhů, neboť jsou po území nerovnoměrně roztroušeny. Tyto druhy jsou koncentrovány v několika centrech (Milínov, Měcholupy, Chynín, Klášter).
- Na území se v minimu nacházejí biotopy, jako jsou mokřady a pobřežní vegetace, prameniště a rašeliniště, skály a sutě a vodní toky a nádrže. Naopak křoviny, zejména pak lesy a sekundární trávníky, na území převažují.
- Počet kontaminovaných míst je nízký (4 místa), což svědčí o malém zatížení životního prostředí spojeném s antropogenní činností.
- V území aktivně působí řada neziskových organizací se zaměřením na ochranu životního prostředí a krajiny, environmentální vzdělávání a podobně. Jejich činnost je patrná nejen prostřednictvím realizace krajinných projektů, ochrannářských a vzdělávacích aktivit (ČSOP Spálené Poříčí, N.O.S. – Nepomucký ornitologický spolek, ČSOP Neurazy, Topland Brd, Ještěrky, Zdravé Nepomucko našim dětem, Český rybářský svaz Nepomuk, Český svaz včelařů – místní organizace).

Primárním zdrojem informací je Analýza území pro oblast životního prostředí pro přípravu ISRÚ MAS svatého Jana z Nepomuku pro období 2014 – 2020 ([www.mas.nepomucko.cz/cs/rozvojevy-plan-2014-2020](http://www.mas.nepomucko.cz/cs/rozvojevy-plan-2014-2020)).

## 4. Analýza problémů a rozvojových potřeb

Schéma postupu přípravy SCLLD

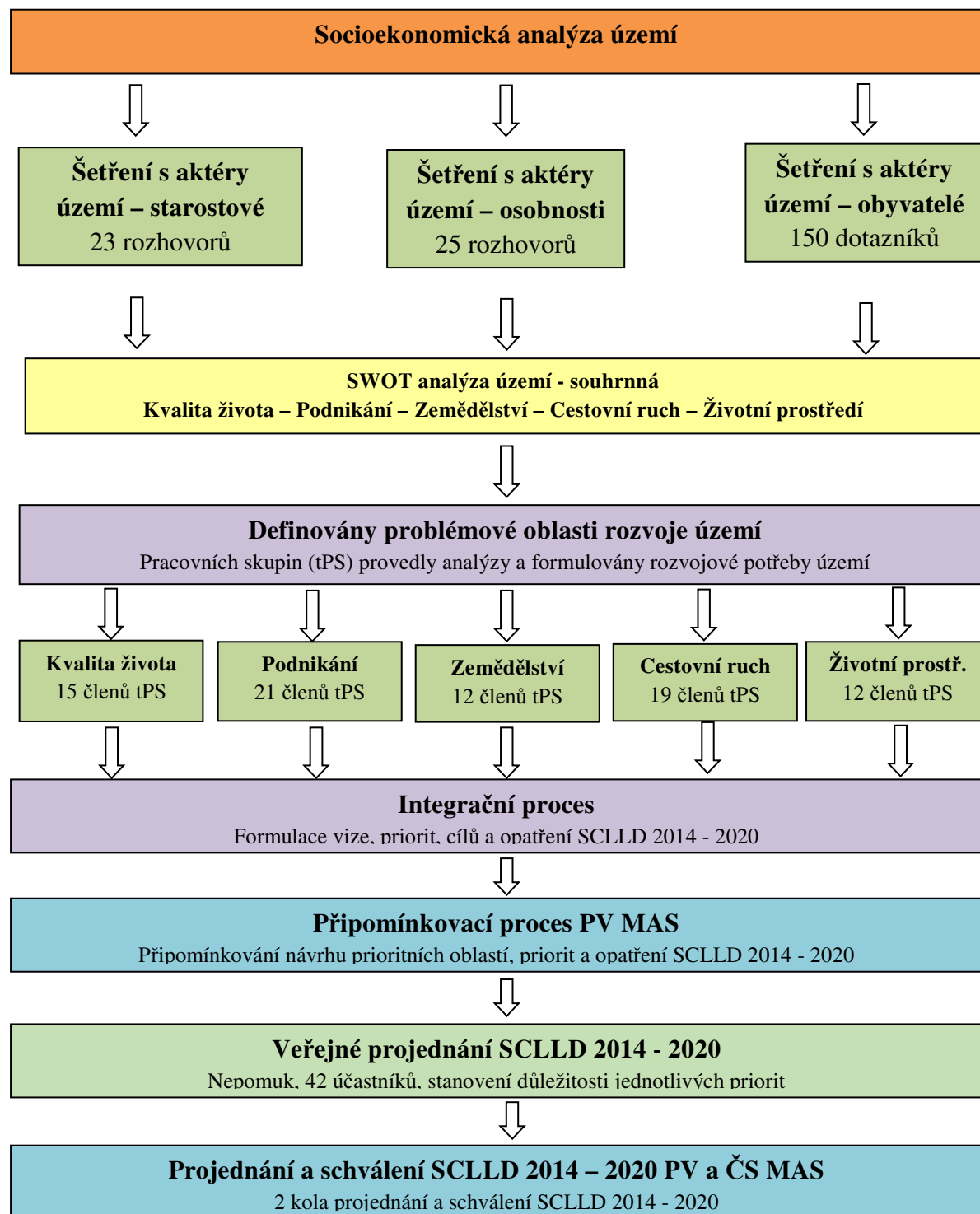

Pro analýzu problémů a potřeb území byl primárně využit kvalitativní přístup ve spolupráci s osobnostmi a starosty území (metodika šetření uvedena v Tabulce 13). Za osobnosti území považujeme osoby, které v území trvale žijí a pracují a dosáhly v něm značných výsledků v oblasti ekonomické, sociální, kulturní či v oblasti veřejného rozvoje nebo ochrany přírody a jsou schopny o území uvažovat v širších souvislostech s ohledem na lokální rozvoj. Cílem šetření s osobnostmi území bylo definovat základní problémy území, pozitivní i negativní vývojové trendy, ale také identifikovat hlavní rozvojové potenciály území.

Cílem šetření se starosty bylo identifikovat hlavní problémy a potřeby z pohledu samotných obcí. Pohled starostů na problémy a rozvojové potřeby je nezastupitelný vzhledem k tomu, že jsou klíčovými aktéry na lokální úrovni s podrobnou znalostí svého území. Výzkum probíhal ve všech obcích.

Kvantitativního přístupu bylo využito v šetření názorů obyvatel obcí. Cílem tohoto šetření bylo identifikovat hlavní skupiny problémů a potřeb obyvatel. Dotazníky byly distribuovány prostřednictvím místních periodik (Nepomucké noviny, Spálenopoříčský zpravodaj, Žinkovské noviny, Smolivecký měsíčník) a osobně či e-mailem prostřednictvím pracovníků a členů MAS. Proces byl informačně podpořen výzvou na webových stránkách MAS.

Výsledky všech šetření byly základním zdrojem pro výběr klíčových oblastí rozvoje území. Na základě výsledků pak byly sestaveny tematické pracovní skupiny (tPS). Informace od starostů byly částečně použity pro triangulaci sekundárních dat použitých v socioekonomické analýze. Hlavní využití všech výsledků šetření se promítlo především do kapitoly analýzy problémů a potřeb. Na základě provedených šetření byla definována hlavní doporučení týkající se návrhové a implementační části strategie.

**Tabulka 13: Metodika empirických šetření**

<i>ŠETŘENÍ</i>	<i>VÝZKUMNÁ OTÁZKA</i>	<i>OBJEKT</i>	<i>VÝZKUMNÝ PŘÍSTUP</i>	<i>SBĚR DAT</i>	<i>VZOREK</i>	<i>DATUM</i>
<b>Pohledy osobností</b>	Jaké jsou vývojové trendy? Co představuje rozvojový potenciál území	osobnosti regionu (=území MAS)	kvalitativní	kvalitativní rozhovory	25 osobností	09/2013 - 02/2014
<b>Přístupy starostů obcí</b>	Jaké jsou hlavní problémy a potřeby obcí?	starostové obcí na území MAS	kvalitativní	kvalitativní rozhovory	23 starostů	04 - 05/2014

	Úspěchy obcí z pohledu starostů?					
<b>Názory obyvatel</b>	Jaké jsou hlavní problémy a potřeby území z pohledu obyvatel?	obyvatelé obcí na území MAS	kvantitativní	kvantitativní dotazování - dotazníky	150 obyvatel	01 03/2014

Zdroj: autoři, 2014

Více informací, dokumenty a podobně o zapojení komunity do přípravy SCLLD je na: <http://mas.nepomucko.cz/cs/rozvojovy-plan-2014-2020/priprava-a-zpracovani-rozvojoveho-planu-2014-2020/>

## 4.1 Hlavní poznatky šetření

### 4.1.1 Osobnosti

*Významný počet osobností se nezávisle na sobě shodl, že neopomenutelným problémem území je absence vize. Vize ve smyslu společně sdílené představy ohledně budoucnosti území, toho kam směřujeme a čeho chceme dosáhnout. Bez vize nevíme, kterým směrem postupovat a těžko tak můžeme dosáhnout nějaké kvalitativní změny. Dnes je již málo jen plnit povinnosti, příkazy se shora, je třeba, aby si lidé přebírali odpovědnost za svoji budoucnost. To se týká i regionálního, či lokálního rozvoje.*

Pokud jde o pozitivní změny v území, osobnosti se shodli, resp. nejčastěji uvádí:

- Zahájená rekonstrukce zámku Žinkovy, který je jednou z hlavních dominant území, spojené s očekáváním, že obnova zámku oživí celý Žinkovský region. Vliv zámku na své okolí historicky vždy fungoval. Zda tomu tak bude i tentokrát, bude potřeba ještě nějaký čas počkat.
- Obnovy náměstí, návsi a úpravy veřejných prostranství a zeleně. Z větších akcí lze uvést rekonstrukci náměstí ve Spáleném Poříčí, Přesanického náměstí v Nepomuku, ale třeba také postupné úpravy návsi v Měcholupech, nepomucké parčíky a další. To jsou sice akce, které nepřispívají zásadně k rozvoji regionu, ale vytváří příjemnější prostředí pro život.
- Generační obměna především ve vedení obcí, ale také v neziskových organizacích, v tradičních spolcích. Generační obměna zpravidla přináší větší otevřenost vůči občanům, podporu aktivitám spolků a občanů, oživení spolkového života, akčnost v přípravě a realizaci obecních projektů i využívání příležitostí (např. Nepomuk, Mladý Smolivec, Čížkov, Měcholupy).
- Jisté zlepšení lze zaznamenat v oblasti cestovního ruchu. Pozvolně, ale přeci jen se rozšiřuje nabídka atraktivit – expozice, stezky, informační tabule atd., i když stále můžeme hovořit spíše o nevyužitých příležitostech (zámek Zelená Hora, rodný dům A. Němejce) a neschopnosti spolupracovat v rámci regionu. Pořádá se více akcí.

Celkově jezdí více návštěvníků, pravděpodobně především v důsledku horší ekonomické situace, kdy lidé preferují domácí turistiku.

- Z dalších byly uvedeny zlepšení vybavenosti obcí pro aktivity občanů, vznik Centra volnočasových aktivit Fénix, dostupnost internetu, existence Církevní střední odborné školy ve Spáleném Poříčí, aktivity některých rodinných farem (agroturistika, zpracování produkce), či krajinářské a ekologické aktivity.

Pokud jde o zásadní problémy území a změny k horšímu, osobnosti nejčastěji uvádí:

- Nepomuk neplní funkci přirozeného centra regionu, chybí všeobecná atraktivnost, je zde nedostatečná nabídka pracovních míst, především kvalifikovaných, jsou nedostatečné služby pro obyvatele (chybí některé typy obchodů a služeb, uzavření Katastrálního úřadu v Nepomuku atd.), chybí zde regionální střední škola, není obsazená průmyslová zóna, kulturní nabídka není dostatečně rozmanitá.
- Chybí pracovní příležitosti, prakticky zcela chybí kvalifikované pracovní příležitosti a tím pádem i možnost realizace především pro vzdělané lidi (ne každý dokáže podnikat, či se samostatně realizovat), což má za následek především odchod mladých vzdělaných lidí z regionu. Za prací se musí ve velké míře dojíždět, což s sebou nese další negativní důsledky.
- Neuspokojivý stav infrastruktury, především silniční, ale také vodovodů, čištění odpadních vod a kanalizace. Na druhou stranu je potřeba upozornit na fakt, že obyvatelé nemají příliš zájem to řešit, neb řešení je častokrát spojeno s jejich omezením, případně se zavedením zpoplatněných služeb.
- Dopravní obslužnost, čím více se dojíždí za prací, tím je větší poptávka po zajištění veřejné dopravy a také na kvalitu komunikací, tím se více veřejná doprava uzpůsobuje potřebě ranního odjezdu z regionu a večerního návratu. Současně mizí spoje v průběhu dne, což znesnadňuje možnosti užití veřejné dopravy obyvatelům při cestách za nákupy, k doktorům, na úřady, za volnočasovými aktivitami atd. Zatímco dopravní spojení území s regionálním centrem Plzní lze považovat za funkční, dopravní obslužnost uvnitř území je nedostačující.

- Nízká důvěra lidí v sebe samotné, své okolí a region. Omezuje nás malý patriotismus, nedostatečné regionální „vlastenectví“, celková pasivismus, stejně jako omezená schopnost kritického myšlení a zhodnocení přijímaných informací.
- Nespolupracujeme, vytrácí se ochota spolupráce na všech úrovních, místo toho se prosazuje „nezdravá“ konkurence tam, kde jí není potřeba (mezi obcemi, mezi podnikateli místo snahy o spolupráci).
- Nedostatek financí v regionu, i když zde spočívá problém spíše v udržení financí v území a podpoře lokální ekonomiky.
- Mladí ztrácejí vztah k místu, kde žijí. Nevytváří si dostatečně silnou vazbu na obec, region, kde se narodili a kde žijí. Bližší se jim stává virtuální internetový svět. Snižuje se počet mladých, kteří se věnují zájmovým činnostem vázaných na území.
- Z dalších byly uvedeny uzavřená Zelená Hora jako strategické, či snad symbolické místo území, obdobně platí i pro zámek Žinkovy, nedostatečná vybavenost území doprovodnými službami pro cestovní ruch, chybějící vybavenost pro volnočasové aktivity v řadě obcí, dostupnost zdravotnických služeb, spojená s nedostatečnou dopravní obslužností, delší dobou dojížděky rychlé zdravotnické služby, či potřebou dojíždět za specializovanými zdravotnickými službami mimo území.

Celospolečenské změny, které ovlivňují i naše území, jsou dle osobností nejpatrnější v nedostatku pracovních příležitostí, v poklesu zájmu o věci veřejné, v rostoucí pasivní skupině seniorů či v odlivu mladých lidí do měst, který způsobuje přetržení pouta s místem, kde žijí, nebo doposud žili. **Celkové zhoršování mezilidských vztahů osobnosti označují za hlavní problém.**

#### 4.1.2 Starostové

*Obce lze na základě vnímání vlastní činnosti rozčlenit do dvou skupin – na obce „udržující současný stav“ a obce, které svůj úspěšný rozvoj spojují s realizací „velkých investičních akcí“.*

*Z hlediska rozvojového potenciálu si řada starostů není vědoma jakýchkoliv specifík své obce. Tato schopnost zástupců obce úzce souvisí s přístupem starostů a jejich aktivitou. Úspěchy v jednotlivých obcích byly vnímány v závislosti na jejich možnostech a zvolené strategii. Vnímání úspěchu je u obcí podmíněno řadou okolností - ty nejdůležitější jsou rozpočet obce a sociální kapitál starosty i obyvatel obce.*

Potřeby obcí týkající se jejich budoucího rozvoje vycházejí z toho, co zástupci obcí chápou jako *problém*, což je spojeno s tím, čemu zástupci obce přiřkládají *význam*. Potřeby obcí lze jednoduše rozdělit do skupin týkajících se základní infrastruktury, péče o obecní majetek, služeb v obci a sociální oblasti.

Potřeby jednotlivých obcí jsou diferencované. Obce se zřetelně liší ve schopnosti plnit různé typy rozvojových cílů, kdy postupují podle „hierarchie potřeb“. Nejdříve obce zajišťují základní údržbu. Pokud se daří vhodně udržovat, případně využívat obecní majetek, snaží se získat investiční dotace za účelem dalšího rozvoje. A pokud se realizují rozvojové záměry, obce se pokoušejí zajistit vhodné podmínky pro populační stabilitu obcí. Podle této hierarchie potřeb tak můžeme rozdělit přístupy starostů do tří skupin. Šetření identifikovalo několik společných problémů větší části území, která byla pojmenována jako „horizontální témata“, patří mezi ně: **školství, sociální služby, odpady, spolkový život a kultura, zaměstnanost a cestovní ruch.**



### 4.1.3 Obyvatelé

*Zjištěními z dotazníkového šetření s obyvateli poměrně dobře doplňují výstupy rozhovorů s osobnostmi, Obyvatelé se ve svých názorech od osobností příliš neliší.*

*Pozitivně lidé vnímají zlepšování podmínek pro spolkovou činnost v uplynulém období, přesto je stále ve značné míře považují za nedostatečné. Zásadními potřebami území zůstává zlepšování základní infrastruktury a dopravní obslužnosti, podpora vzniku a rozvoje služeb a podpora vzniku nových pracovních příležitostí.*

Šetření bylo zaměřeno na zjišťování pozitivních a negativních změn v území za posledních 5 let a na to, co ve své obci či v území nejvíce postrádají.

Jako pozitivní změnu území 29 % dotázaných uvedlo lepší vybavenost pro spolkové aktivity a 20 % dotázaných pak obnovu veřejných prostranství, 14 % respondentů jmenovalo lepší infrastrukturu obcí a 14 % respondentů pozitivně hodnotí lepší se činnost obměněných obecních zastupitelstev.

Mezi hlavní negativa území řadí obyvatelé nedostatečnou infrastrukturu (24 % dotázaných), nedostupnost služeb (10 %) a nedostupnost zázemí pro spolkovou činnost (20 %), špatnou dopravní obslužnost (12 %), nedostatek pracovních příležitostí (8 %) a zhoršování mezilidských vztahů (7%).

Priority v potřebách území obyvatelé stanovují takto, 53 % uvádí zázemí pro setkávání a spolkovou činnost, hřiště a sportoviště, 20 % podporu vzniku a rozvoji služeb, 17 % podporu vzniku nových pracovních příležitostí.

## 5. SWOT analýza

Na základě zjištění ze socioekonomické analýzy území a výsledků kvalitativních i kvantitativních šetření byla zpracována SWOT analýza území za každou jednotlivou oblast a následně souhrnná SWOT analýza.

V rámci SWOT analýzy jsou zohledněny zdroje území pro identifikaci, řešení a naplňování rozvojových potřeb.

### Podnikání

<p><b>Silné stránky</b></p> <ul style="list-style-type: none"> <li>✓ Blízkost a dostupnost plzeňského průmyslového centra (zdroj pracovních i podnikatelských příležitostí)</li> <li>✓ Dostupnost internetového připojení (doplnit % pokrytí)</li> <li>✓ Existence několika lokálních prozákaznický vedených firem, jako dobrý příklad pro ostatní podnikatele „ostrůvky pozitivní deviace“</li> </ul>	<p><b>Slabé stránky</b></p> <ul style="list-style-type: none"> <li>- Historicky oblast se zpomalenou modernizací a technizací</li> <li>- Nízký počet velkých zaměstnavatelů působících v území</li> <li>- Nepomuk neplní roli lokálního centra, ani ve smyslu centra obchodu a služeb</li> <li>- Průmyslové zóny v území nejsou optimálně využité</li> <li>- Významně nižší počet skutečně aktivních podnikatelských subjektů ve srovnání se statistikami</li> <li>- Neexistence střední školy technického zaměření</li> <li>- Nesoulad nabídky a poptávky práce v oblasti průmyslu a řemesel</li> <li>- Omezená nabídka specifických pracovních příležitostí pro vysokoškolsky vzdělané, specificky kvalifikované pracovníky a pracovních příležitostí akceptující specifické požadavky zaměstnanců - žen</li> </ul>
<p><b>Příležitosti</b></p> <ul style="list-style-type: none"> <li>➤ Reforma středoškolského odborného a učňovského školství</li> <li>➤ Rozvoj turistického ruchu s návazností na podnikatelské aktivity místních</li> <li>➤ Rostoucí spotřebitelský zájem o lokální zboží</li> </ul>	<p><b>Ohrožení</b></p> <ul style="list-style-type: none"> <li>▪ Ekonomická recese či krize</li> <li>▪ Rostoucí ceny energie a dalších výrobních vstupů</li> <li>▪ Zpřísnění legislativních požadavků v oblasti podnikání</li> </ul>

<ul style="list-style-type: none"><li>➤ Spolupráce podnikatelů a místní samosprávy</li><li>➤ Rozvoj sociálního podnikání</li></ul>	<ul style="list-style-type: none"><li>▪ Omezení podnikatelských aktivit v souvislosti s vyhlášením CHKO Brdy</li><li>▪ Odliv mladých a vzdělaných lidí do měst</li></ul>
--	--

## Kvalita života

<p><b>Silné stránky</b></p> <ul style="list-style-type: none"> <li>✓ Fungování polikliniky v Nepomuku a vybavené zdravotní středisko Spálené Poříčí</li> <li>✓ Vyhovující kapacita MŠ a ZŠ</li> <li>✓ Existence CSOŠ ve Spáleném Poříčí</li> <li>✓ Alespoň v základních aktivitách fungující spolková činnost ve většině obcí</li> <li>✓ Fungování Centra volnočasových aktivit Fénix v Nepomuku s nabídkou vzdělávacích aktivit pro dospělé a seniory</li> <li>✓ Dostupnost internetu v celém území</li> </ul>	<p><b>Slabé stránky</b></p> <ul style="list-style-type: none"> <li>- Špatná dopravní obslužnost menších sídel</li> <li>- Absence koncepce rozvoje a koordinace volnočasových aktivit</li> <li>- Chybějící nabídka aktivit pro mládež 15+ a celoživotního vzdělávání mimo centrum území Nepomuk</li> <li>- Chybějící zázemí pro spolkovou činnost v menších obcích</li> <li>- Nedostatek a nízká kvalita služeb</li> <li>- Nedostatečné vědomí samospráv o významu sociální péče</li> <li>- Nedostačená péče o pedagogické pracovníky</li> <li>- Nízká znalost dotačního managementu v malých obcích a u neziskových organizací</li> <li>- Vodohospodářská infrastruktura, především čištění odpadních vod</li> <li>- Vysoký index stárí v území</li> </ul>
<p><b>Příležitosti</b></p> <ul style="list-style-type: none"> <li>➤ Zvyšující se informovanost obyvatel v oblasti KŽ</li> <li>➤ Rostoucí tlak na kvalitu poskytovaných služeb</li> <li>➤ Zvyšující se požadavky na kvalitu vzdělávání</li> <li>➤ Spolupráce v oblasti školství a vzdělávání</li> <li>➤ Navázání mezinárodní spolupráce se zahraniční MAS</li> <li>➤ Zlepšení podmínek dobrovolnické činnosti a zvýšení prestiže dobrovolníků</li> <li>➤ Nový důraz na mezigenerační dialog na úrovni národních politik</li> </ul>	<p><b>Ohrožení</b></p> <ul style="list-style-type: none"> <li>▪ Růst patologických jevů</li> <li>▪ Vysoká míra nezaměstnanosti žen</li> <li>▪ Odchod vzdělaných lidí</li> <li>▪ Nedostatečné investice do infrastruktury na krajské a národní úrovni</li> <li>▪ Nastavení regionální politiky ČR a EU</li> </ul>

## Zemědělství

<b>Silné stránky</b> <ul style="list-style-type: none"><li>✓ Ekonomicky stabilizované velké zemědělské podniky zajišťují významný podíl zemědělské produkce</li><li>✓ Existence příkladů dobré praxe podnikání zemědělských subjektů v cestovním ruchu</li><li>✓ Vyšší míra podílu TTP na zemědělské půdě a s tím související extenzivní způsob hospodaření má pozitivní vliv na životní prostředí</li></ul>	<b>Slabé stránky</b> <ul style="list-style-type: none"><li>- Nedostatečná nabídka zemědělských pozemků pro další rozvoj zemědělského podnikání</li><li>- Nízká technologická a mechanizační vybavenost malých zemědělských podniků</li><li>- Malý počet schválených provozoven pro zpracování zemědělské produkce v zemědělských podnicích</li><li>- Nízká úroveň diverzifikace činností zemědělských podniků</li></ul>
<b>Příležitosti</b> <ul style="list-style-type: none"><li>➤ Transfer znalostí na podporu inovační činnosti (např. spoluprací se zemědělskými poradci, univerzitami atd.)</li><li>➤ Posílení lokální identity obyvatel</li><li>➤ Rostoucí poptávka po faremní produkci</li><li>➤ Rozvoj různých forem krátkých potravinových řetězců</li><li>➤ Dotační podpora na chov přežvýkavců</li></ul>	<b>Ohrožení</b> <ul style="list-style-type: none"><li>▪ Růst cen zemědělské půdy, práce, energie a dalších vstupů</li><li>▪ Zpřísnění legislativy, především v oblasti zpracování zemědělské produkce</li><li>▪ Vysoká závislost podniků na dotačním systému</li></ul>

## Cestovní ruch

<b>Silné stránky</b> <ul style="list-style-type: none"><li>✓ Vysoký kulturně-historický potenciál území</li><li>✓ Vysoký počet památek v území</li><li>✓ Turisticky cenné přírodní lokality</li><li>✓ Nově vybudované expozice z období 2006 - 2014</li><li>✓ Činnost řady subjektů v oblasti péče a ochrany památek</li><li>✓ Fungující subjekty v oblasti agroturistiky jako příklady dobré praxe</li></ul>	<b>Slabé stránky</b> <ul style="list-style-type: none"><li>- Chybějící koncepce rozvoje cestovního ruchu</li><li>- Neefektivní společná propagace území</li><li>- Dlouhodobě uzavřené nejvýznamnější historické dominanty (zámek Zelená Hora a Žinkovy)</li><li>- Nekoncepčnost řešení infrastruktury pro cykloturistiku</li><li>- Nedostatek doplňkových služeb pro turisty</li><li>- Nedostatečná péče o památky v některých obcích</li></ul>
<b>Příležitosti</b> <ul style="list-style-type: none"><li>➤ Rozvoj spolupráce subjektů v cestovním ruchu, veřejné správy a podnikatelů</li><li>➤ Vytváření nových partnerství mezi zúčastněnými stranami</li><li>➤ Rostoucí zájem o lokální produkty</li><li>➤ Rostoucí poptávka po agroturistice</li><li>➤ Vyhlášení CHKO Brdy</li></ul>	<b>Ohrožení</b> <ul style="list-style-type: none"><li>▪ Útlum ekonomiky - pokles zájmu o cestovní ruch</li><li>▪ Nejasná budoucnost historických dominant území (zámky Zelená Hora a Žinkovy)</li><li>▪ Nevhodné nastavení strategie Plzeňského kraje pro oblast cestovního ruchu vůči našemu území</li></ul>

## Životní prostředí

<p><b>Silné stránky</b></p> <ul style="list-style-type: none"> <li>✓ Zachovalé přírodní prostředí a ochrana dílčích částí území</li> <li>✓ Nízký počet kontaminovaných míst, který svědčí o malém zatížení životního prostředí antropogenní činností</li> <li>✓ Předpoklady k rozvoji cestovního ruchu s využitím přírodního potenciálu území</li> <li>✓ Fungování řady organizací zabývajících se ochranou životního prostředí</li> </ul>	<p><b>Slabé stránky</b></p> <ul style="list-style-type: none"> <li>- Přírodně hodnotné lokality se nacházejí u hranic regionu</li> <li>- Snížená prostupnost krajiny (chybějící polní cesty, stezky,...)</li> <li>- Nedostatek původních prvků kulturní krajiny (aleje, stromořadí, památné stromy, ...)</li> <li>- Nízký počet zvláště chráněných druhů</li> <li>- Nízké povědomí a informovanost obyvatel v oblasti životního prostředí</li> </ul>
<p><b>Příležitosti</b></p> <ul style="list-style-type: none"> <li>➤ Nabídka nových dotačních možností spojených s vyhlášením CHKO Brdy</li> <li>➤ Realizace pozemkových úprav</li> <li>➤ Rozšíření managementu ochrany přírody (CHKO Brdy)</li> </ul>	<p><b>Ohrožení</b></p> <ul style="list-style-type: none"> <li>▪ Zvyšování negativních dopadů intenzivního zemědělství</li> <li>▪ Cestovní ruch realizovaný k přírodě nešetrnou formou</li> <li>▪ Zatížení obyvatel a řady subjektů administrativou v důsledku vyhlášení CHKO Brdy</li> <li>▪ Omezení v některých hospodářských činnostech v území vymezeného jako CHKO Brdy</li> </ul>

## Souhrnná SWOT analýza

<p><b>Silné stránky</b></p> <ul style="list-style-type: none"> <li>✓ Dostupnost internetu v celém území</li> <li>✓ Blízkost a dostupnost plzeňského průmyslového centra (zdroj pracovních i podnikatelských příležitostí)</li> <li>✓ Vysoký kulturně – historický potenciál území</li> <li>✓ Předpoklady k rozvoji cestovního ruchu s využitím přírodního potenciálu území</li> <li>✓ Fungování Centra volnočasových aktivit Fénix v Nepomuku s nabídkou vzdělávacích aktivit pro dospělé a seniory</li> <li>✓ Činnost řady subjektů v oblasti péče a ochrany památek, ochrany krajiny a životního prostředí</li> <li>✓ Ekonomicky stabilizované velké zemědělské podniky zajišťují významný podíl zemědělské produkce a zaměstnanost v menších obcích</li> </ul>	<p><b>Slabé stránky</b></p> <ul style="list-style-type: none"> <li>- Nepomuk neplní roli lokálního centra ani ve smyslu zdroje pracovních příležitostí, ani ve smyslu centra obchodu a služeb</li> <li>- Špatná dopravní obslužnost menších sídel</li> <li>- Nízký počet velkých zaměstnavatelů působících v území</li> <li>- Neexistence střední školy technického zaměření</li> <li>- Nedostatečné vědomí samospráv o významu sociální péče</li> <li>- Chybějící nabídka celoživotního vzdělávání mimo centrum území Nepomuk</li> <li>- Chybějící koncepce rozvoje území pro oblasti cestovního ruchu, volnočasových aktivit a dalších</li> <li>- Dlouhodobě uzavřené nejvýznamnější historické dominanty (zámky Zelená Hora a Žinkovy)</li> <li>- Nízká úroveň diverzifikace činností zemědělských podnikatelů, včetně zpracování vlastní zemědělské produkce</li> <li>- Nízké povědomí a informovanost obyvatel v oblasti ochrany krajiny a životního prostředí</li> </ul>
<p><b>Příležitosti</b></p> <ul style="list-style-type: none"> <li>➤ Dobrá poloha ke spádovým městům Plzni i Praze</li> <li>➤ Posílení lokální identity obyvatel</li> <li>➤ Posílení spolupráce samospráv, podnikatelů a neziskových organizací na místní úrovni</li> <li>➤ Zvyšující se informovanost obyvatel v oblasti kvality života</li> <li>➤ Zvyšující se požadavky na kvalitu poskytovaných služeb, vzdělávání a volnočasových aktivit</li> <li>➤ Rostoucí spotřebitelský zájem o lokální</li> </ul>	<p><b>Ohrožení</b></p> <ul style="list-style-type: none"> <li>▪ Odchod mladých a vzdělaných lidí</li> <li>▪ Vysoká míra nezaměstnanosti žen</li> <li>▪ Zpřísnování legislativy v oblasti podnikání, zejména v oblasti zpracování zemědělské produkce a výroby potravin</li> <li>▪ Nejistá budoucnost hlavních historických dominant území</li> <li>▪ Vysoká závislost zemědělských podniků na dotačním systému</li> <li>▪ Omezení v některých hospodářských činnostech v územích vymezených jako</li> </ul>



produkty ➤ Vyhlášení CHKO Brdy	CHKO Brdy
-----------------------------------	-----------

## 6. Vyhodnocení klíčových oblastí z pohledu aktérů

*Na základě hodnocení statistických ukazatelů, trendů a výsledků z vlastních šetření (viz část 3. Socioekonomická analýza) bylo identifikováno 5 klíčových témat rozvoje území: (1) kvalita života, (2) podnikání, (3) zemědělství, (4) cestovní ruch a (5) životní prostředí. Právě v rámci těchto témat byly podrobně analyzovány problémy a formou facilitované diskuse definovány rozvojové potřeby, a to z pohledu místních aktérů. Za tímto účelem bylo sestaveno 5 tematických pracovních skupin (dále jen tPS).*

Zaměření tematických oblastí bylo zvoleno s ohledem na identifikaci problémů a potřeb území ve vztahu k rozvojové strategii. Jejich výběr podtrhuje integrující funkci strategie, která se dotýká základních pilířů udržitelného rozvoje. **Kvalita života jako dominantní téma se dotýká hlavně otázek sociálních a ekonomických.** Ekonomické hledisko rozvoje území podtrhuje podnikání spolu s cestovním ruchem. Zemědělství, s ohledem na svůj multifunkční charakter, prochází oblastí ekonomickou, sociální i environmentální. A nakonec oblast životního prostředí, která zohledňuje environmentální aspekty rozvoje. V následující části je zhodnocen současný stav území v těchto vybraných oblastech.

V rámci činnosti tematických pracovních skupin byly ke každému klíčovému tématu přiřazeny rozvojové potřeby (v textu označeny symbolem ⇒) a možnost řešení prostřednictvím ESI fondů (v textu označeno symbolem ESI).

## 6.1 Kvalita života

*Kvalita života v kontextu rozvojové strategie souvisí s odstraňováním územních disparit, posilováním sociální inkluze a sociálního kapitálu. Potřeby území se přesouvají od zajištění základní infrastruktury a technického zázemí ke zlepšení podmínek a vybavenosti pro zkvalitnění nabízených služeb a aktivit, podpoře, motivaci a vzdělávání aktérů v této oblasti působících.*

V období 2008-2013 došlo v území k významné obnově objektů vzdělávacích zařízení. Aktuální potřeby v této oblasti se tak přesouvají k zajištění vybavení pro zlepšení kvality výuky, zlepšení zázemí a podpoře pracovníků vzdělávacích zařízení.

V minulém období MAS podpořila 21 projektů na vybudování či vybavení zázemí pro volnočasové aktivity. Tyto projekty významně podpořily rozvoj spolkové a společenské činnosti v obcích. Přesto sportoviště, hřiště a zázemí pro setkávání jsou k dispozici pouze v 50 % z celkového počtu sídel v území.

V oblasti sociálních služeb je hlavním poskytovatelem město Nepomuk - zajišťuje pečovatelské služby a provozuje dům s pečovatelskou službou. Další služby jsou zajišťovány neziskovými organizacemi z Plzně či Rokycan, které ovšem ne zcela podle potřeby v území intervnují. Město Spálené Poříčí provozuje dům s pečovatelskou službou. V uplynulém období se zapojilo do procesu komunitního plánování sociálních služeb, nicméně projekt byl doprovázen malým zájmem občanů. Přesto populace v území velmi rychle stárne a senioři se stávají početnou, avšak většinou pasivní skupinou obyvatel. V rámci tPS Kvalita života byly identifikovány následující oblasti problémů:

### **1) Podpora spolkového života**

Téměř v 50 % obcí a jejich místních částí chybí zázemí pro celoroční spolkovou činnost. Přitom dostupnost tohoto zázemí patří prokazatelně k faktorům, které příznivě ovlivňují spolkový život v obci. Nízká aktivita ve společenském životě obce je navíc předpokladem k odlivu mladých lidí z lokality. Přitom jakákoli zájmová aktivita je prospěšná a nastartovat nové akce v území s aktivním zapojením nových lidí a podporovat jejich dynamiku je důležité zejména proto, že kapacity současně aktivních mají své limity.

⇒ Budování zázemí pro spolkovou činnost obyvatel v obcích

⇒ Zakládání nových spolků a podpora činnosti stávajících

ESI Možnost částečně řešit prostřednictvím ESI fondů.

## **2) Nabídka volnočasových aktivit pro děti a dospělé**

Na území funguje Centrum volnočasových aktivit Fénix v Nepomuku a Domeček ve Spáleném Poříčí. Jedná se o jediná zařízení, která dokážou nabízet širší škálu volnočasových a vzdělávacích aktivit. Pro děti a obyvatele vzdálenějších místních částí a obcí je překážkou pro využívání nabízených možností nevyhovující dopravní obslužnost v území. Pokud nedisponují individuální dopravou, nedovoluje jim nabídku obou center využít. Centrum volnočasových aktivit Fénix navštěvuje v současné době cca 259 návštěvníků, z toho 171 (66 %) je přímo z Nepomuku, 32 (12 %) ze sousedních obcí a z ostatních obcí (i z obcí mimo území působnosti MAS) 56 (22 %) návštěvníků.

⇒ Budování zázemí pro volnočasové aktivity

ESI Možnost částečně řešit prostřednictvím ESI fondů.

## **3) Vzdělávání**

Obce relativně úspěšně zvládají udržovat objekty škol a školek v dobrém technickém stavu. Zabývat se vybaveností, kvalitou výuky, podporou a motivací učitelů či kvalitou jejich dalšího vzdělávání je již zpravidla nad jejich možnosti. Učitelé často nemají dostatečnou odbornou a psychologickou podporu své práce. Především na menších venkovských školách mnohdy zastávají několik funkcí najednou, často vedou nad rámec svého pracovního úvazku zájmové kroužky. Pedagogové také poukazují na nárůst patologických jevů, na které nejsou připraveni a jen velmi těžko je zvládají. Zájem byl vyjádřen také o výměnu zkušeností, včetně zahraničních, což je v menších obecních školách raritou. Aktivity tohoto typu jsou v území vzácností, což do jisté míry souvisí s faktem, že v území prakticky chybí zájmové organizace a oblasti aktivit pro středoškolskou mládež.

⇒ Vybavení pro zkvalitnění vzdělávání

⇒ Odborná podpora pedagogické práce

⇒ Zajištění doplňkových volnočasových aktivit škol

⇒ Budování mezinárodní spolupráce

ESI Možnost částečně řešit prostřednictvím ESI fondů.

#### **4) Sociální inkluze**

Z rozhovorů se starosty obcí a s osobnostmi území jednoznačně vyplývá problém se stárnoucí populací a početnou skupinou seniorů. Starostové se dále zmiňují o sociálních službách, ovšem mají za to, že zřizovat a koordinovat sociální služby v území je záležitostí měst Nepomuka, případně Spáleného Poříčí. To je však v rozporu s legislativní povinností obce - zajišťovat základní sociální poradenství či pečovatelskou službu občanům ve svém správním obvodu. Neřešení této povinnosti pak jen posiluje ohrožení sociálním vyloučením obyvatel a osamělost seniorů. Tyto skupiny jsou odtaženy od společenského dění v obci se všemi dalšími negativními důsledky. Jasně definována byla především potřeba asistenčních služeb. Senioři potřebují především osobní asistenci v podobě doprovodu k lékaři, na úřad apod., výpomoci s každodenními úkony nebo asistenta pro zvládnutí společenských a volnočasových aktivit. Problém navíc zesiluje nevyhovující dopravní obslužnost. Senioři a další cílové skupiny se komplikovaně kamkoliv dostávají a jejich izolace v obydlích z nich činí snadný terč například podomních prodejců. V území také chybí pro cílové skupiny sociálně znevýhodněných osob odlehčovací služby nebo denní stacionář, které mohou usnadnit činnost pečujícím osobám. Další službou, která citelně chybí zejména na Nepomucku, je sociální služba pro sanaci a pro podporu rodiny tehdy, kdy jí např. hrozí odebrání dítěte z péče. Tato služba intervnuje a pomáhá např. ve Spáleném Poříčí, ale v Nepomuku působit nemůže, neboť je omezena limitem dojezdu 30 km.

⇒ Asistenční sociální služby

⇒ Odlehčovací služby pro pečující

⇒ Podpora mezigeneračního dialogu

⇒ Podpora celoživotního vzdělávání

ESI Možnost řešit prostřednictvím ESI fondů.

## 6.2 Podnikání

*Na území je registrováno celkem 580 ekonomických subjektů. Míra podnikatelské aktivity (podíl podnikatelů bez zaměstnanců a se zaměstnanci z počtu zaměstnaných) na daném území činí 13,36 %, což odpovídá průměrné hodnotě v Plzeňském kraji. Mezi hlavní odvětví a obory, ve kterých je podnikatelská aktivita uskutečňována, patří stavebnictví, obchodní činnosti, těžba a zpracování dřeva, cestovní ruch a zemědělství. Celkově však území patří mezi ekonomicky slabší s ohledem na relativně vysoký podíl ekonomicky neaktivních a vyšší míru nezaměstnanosti ve srovnání s regionem. Venkovskému obyvatelstvu více hrozí sociální vyloučení dané fyzickou vzdáleností sídel a špatnou dopravní dostupností.*

Kvalitativní šetření zástupců obcí prokázala, že na území je pouze několik obcí, které přímo usilují o podporu podnikání. Jedná se zpravidla o obce, které již dokázaly zabezpečit investice týkající se základní infrastruktury a snaží se stabilizovat populaci v obci prostřednictvím rozvojových ploch pro bydlení a aktivní tvorby pracovních míst. Do této skupiny nepatří pouze velké obce z hlediska počtu obyvatel (Nepomuk, Spálené Poříčí), ale i menší (Mladý Smolivec, Čížkov, Prádlo či Nekvasovy), u nichž se sledování těchto cílů objevuje jako přirozená součást integrovaného rozvoje. Význam rozvinuté podnikatelské aktivity se netýká pouze lokální ekonomiky. Na první pohled sice obcím přináší výhody spojené s řešením problému nezaměstnanosti či vyšší daňové výtěžnosti, ale důležité jsou také nepřímé dopady, které se týkají zejména sociální oblasti s potenciálem zvyšovat kvalitu života lidí v obcích. S ohledem na koncentraci hlavních pracovních příležitostí v několika regionálních centrech (Plzeň, Rokycany, případně Blovice) musí každý druhý ekonomicky aktivní dojíždět do zaměstnání. Jak prokázalo šetření v obcích, takto vysoká pracovní migrace, jakkoli je ekonomicky nevyhnutelná, omezuje rozvoj v sociální oblasti, neboť lidé zde tráví méně času a jsou menší měrou ochotni zapojovat se do života obce. V konečném důsledku tato situace vede k trvalému přestěhování do města, čímž dochází k významnému oslabení rozvojového potenciálu obcí. Pracovní migrace navíc posiluje delokalizaci dalších ekonomických aktivit. Obyvatelé uspokojují svou poptávku po zboží a službách v regionálních centrech, čímž oslabují lokální ekonomiku. Existuje zhoršený přístup na trh práce pro specifické cílové skupiny. V rámci tPS Podnikání byly identifikovány následující oblasti problémů:

## **1) Učňovské a odborné školství**

Preprofesionální příprava odborníků poptávaných místními podnikateli je nedostatečná. Na území funguje pouze jediná odborná střední škola, a to ve Spáleném Poříčí, kde lze studovat ekologii, sociální činnost a pečovatelské služby. Další dostupné odborné střední školy – mimo území, jsou v Oselcích, Blovicích, Klatovech, Blatné a Plzni. Tato nabídka však nezajišťuje to, aby na pracovní trh proudil dostatečný počet vhodně připravených odborníků, které potřebují místní podnikatelé. Příčiny tohoto stavu ale mají hlubší kořeny a souvisejí zřejmě s celkovým poklesem zájmu o učňovské obory a jejich nízké prestiže v očích společnosti. Tuto situaci podtrhuje obtížné dopravní spojení s lokacemi středních škol, které v konečném důsledku omezuje počet žáků na těchto školách. Vedle výše uvedených strukturálních problémů je pro podnikatele problémem i očekávání čerstvých absolventů. Požadavky zaměstnavatelů týkající se přístupu zaměstnanců k práci a ochoty vzdělávat se jsou často v rozporu s očekáváním absolventů těchto škol, jakož i s jejich finančními nároky.

⇒ Spolupráce odborných škol a praxe

⇒ Informační podpora významu a možnostem učňovských studijních oborů

⇒ Dopravní obslužnost

ESI Možnost částečně řešit prostřednictvím ESI fondů.

## **2) Lokalizace podnikatelských aktivit**

Zboží a služby místních podnikatelů jsou nedostatečně využívány, resp. upřednostňovány na lokální úrovni. To se projevuje jak na straně poptávky veřejného sektoru, tak i individuálních spotřebitelů. Konkrétním výsledkem je relativně nízké zapojení do výběrových řízení místních zadavatelů, ale i nízká poptávka spotřebitelů a jejich ochota nakupovat lokálně. Větší lokalizaci aktivit dále brání relativně vysoká migrace obyvatel v rámci dojížděky do zaměstnání. Lze odhadovat, že 40 – 50 % domácností má někoho, kdo pravidelně dojíždí za zaměstnáním mimo území. Na základě toho odvozujeme, že až polovina nákupů zboží běžné spotřeby je realizována při těchto příležitostech.

Vedle strukturálních okolností tohoto problému (podmínky zákona o veřejných zakázkách či kupní síla obyvatelstva v regionu) je zřejmé, že do určité míry tento stav souvisí s problémem lokální identity obyvatel. Zboží a služby nabízené místními podnikateli nemají v očích zákazníků zvláštní hodnotu, která by zvýšila jejich ochotu uskutečňovat své nákupy právě u

nich, navzdory tomu, že právě tento způsob lokalizace přináší násobný pozitivní efekt pro území.

⇒ Budování značky místních produktů

⇒ Informační podpora lokální identity

⇒ Využití kapacity místních lidských zdrojů, včetně ohrožených skupin

ESI Možnost částečně řešit prostřednictvím ESI fondů.

### **3) Komunikace a spolupráce mezi podnikateli a veřejnou správou**

Z pohledu podnikatelů není dostatečně rozvinutá spolupráce mezi místní samosprávou a podnikateli. Negativní hodnocení tohoto vztahu se netýká pouze poptávky veřejné sféry po zboží a službách těchto místních podnikatelů, ale obecného nezájmu samosprávy o činnost podnikatelů a jejich příspěvek k rozvoji regionu.

Podnikatelé konkrétně upozorňují na to, že postrádají možnost poradenství v oblasti dotací, ale i práva či daní. V důsledku toho například nevyužívají příležitosti nabízených dotačních titulů, neboť podání žádosti a administrace celého projektu je pro ně neúměrně složitým procesem. Problematicky je také hodnocena činnost informačních center na podporu turismu, kvůli které je nedostatečně využíván potenciál návštěvy turistů v území.

⇒ Poradenství pro podnikatele

⇒ Aktivity na podporu spolupráce místní samosprávy a podnikatelů

⇒ Možnost čerpat podporu na sociální podnikání

ESI Možnost částečně řešit prostřednictvím ESI fondů.

### **4) Dopravní obslužnost a infrastruktura**

Mezi důležité podmínky pro rozvoj podnikatelských aktivit patří dopravní infrastruktura a obslužnost území. Ta je z pohledu místních podnikatelů nedostatečná ve dvou ohledech. Tím prvním je nedostatečné napojení průmyslové zóny v Nepomuku na komunikace vyššího řádu a stav komunikací uvnitř území. S tím také souvisí dopravní obslužnost, která je relativně dobrá jen ve směru na Plzeň (v podobě vlakového i silničního spojení). Významně horší je dopravní obslužnost uvnitř území. Jedna z příčin tkví, očima podnikatelů a zástupců obcí, v nevhodně nastaveném systému veřejné dopravy v rámci území.



⇒ Efektivní veřejná doprava v území

⇒ Dopravní infrastruktura

ESI Možnost omezeně řešit prostřednictvím ESI fondů.

## 6.3 Zemědělství

*Zemědělské hospodaření probíhá na více než 50 % plochy celkového území, významně ovlivňuje kvalitu životního prostředí, vzhled krajiny a její potenciál pro cestovní ruch. V řadě obcí je primární sektor důležitým zdrojem zaměstnání místních obyvatel. Hlavní překážkou rozvoje zemědělského podnikání, ve smyslu růstu velikosti farem, je v poslední době omezená nabídka zemědělské půdy a s ní související růst její ceny. Tato situace omezuje rozvojové možnosti především malých a středních zemědělských podniků, přičemž 80 % z nich má zájem rozšiřovat své podnikatelské aktivity touto cestou.*

Omezená dostupnost zemědělské půdy „dává příležitost“ rozvíjet zemědělské podnikání prostřednictvím diverzifikace činností včetně zpracování zemědělských produktů a výroby potravin. Provedené šetření (Analýza zemědělského podnikání na území Nepomucka a Spálenopoříčska pro přípravu strategie komunitně vedeného rozvoje pro území Místní akční skupiny svatého Jana z Nepomuku 2014 – 2020) ukázalo, že téměř 40 % zemědělských podniků se vedle zemědělské provovýroby již nyní určitou formou zpracování vlastní produkce zabývá. Pouze malá část z nich (přibližně 5 % z této skupiny) však má tyto aktivity v úplném souladu s požadavky legislativy. Hlavním důvodem jsou náklady na výstavbu potřebných provozů, vysoká administrativní zátěž a obecně přísné hygienicko-potravinářské předpisy. Současně s tím se ukazuje, že lokální produkce potravin s uváděním na místní trh, tzv. krátké potravinové řetězce, stále nemá dostatečnou podporu v očích místních obyvatel. Dalším problémem z pohledu zemědělců je nedostatečné vybavení technologiemi ať již v oblasti mechanizace, tak i v technologickém vybavení objektů. V rámci tPS Zemědělství byly identifikovány následující oblasti problémů:

### **1) Podmínky SZP a její implementace na národní úrovni**

Pro odvětví zemědělství chybí dlouhodobá vize a koncepce, která by byla stabilně uplatňována. To se projevuje v častých změnách legislativy a nastavení dotačních podmínek, což znesnadňuje dlouhodobé plánování a rozvoj na úrovni samotných zemědělských podniků. Časté změny legislativy, ale také její obsáhlost a nepřehlednost, nejen pro samotné zemědělské podnikání, ale především pro zpracování a odbyt zemědělské a potravinářské

produkce, významně omezuje rozvojové možnosti zemědělských podniků, případně rentabilitu takových podnikatelských aktivit. Současný stav podporuje složité obchodní vztahy v rámci produkční vertikály postrádající důvěru mezi zúčastněnými stranami.

⇒ Zemědělské poradenství

⇒ Budování lokálních zpracovatelských kapacit

⇒ Podpora diverzifikace zemědělského podnikání

ESI Možnost částečně řešit prostřednictvím ESI fondů.

## **2) Vztah město – venkov**

Souvisí mimo jiné s nekonceptností zemědělské či regionální politiky. Nejasné vymezení, zda je venkov “zemědělský”, nebo venkov “regionální”, vede k relativně malé politické podpoře venkovských oblastí. Ve venkovských oblastech to má praktické dopady v nedostatečné infrastrukturní vybavenosti či nabídce služeb, v omezené nabídce pracovních příležitostí apod. Nejpodstatnější vliv je možné sledovat na snižování lidského kapitálu na venkově, spojeném s odchodem především mladých kvalifikovaných lidí do měst.

⇒ Informační podpora

## **3) Zemědělská půda**

Se zemědělskou půdou souvisí 3 dílčí problémy. V území je nízká nabídka půdy pro zemědělské hospodaření. Ta je dlouhodobě “vázána” ve velkých zemědělských podnicích, případně nově v rukou velkých investorů, což neumožňuje další rozvoj zemědělských podniků, především typu rodinných farem, cestou rozšiřování produkce vázané na zemědělskou půdu. Poptávka po zemědělské půdě, podporována dotační politikou, zvyšuje cenu půdy, potažmo výši pachtovného. Vysoký podíl zemědělského hospodaření na pronajaté půdě a narušení vztahu hospodaření na vlastní půdě s sebou přináší nezájem o dlouhodobou kvalitu půdy ze strany nehospodařících vlastníků.

⇒ Podpora realizace pozemkových úprav

ESI Možnost řešit prostřednictvím ESI fondů.

#### **4) Inovace a jejich zavádění do praxe**

Zemědělce lze převážně řadit mezi konzervativní venkovany, což se přirozeně projevuje ve snížené ochotě inovovat metody hospodaření, organizaci podnikání a v nízké adaptabilitě na změny vnějšího okolí. A to má vliv na sníženou schopnost využívání nových podnikatelských příležitostí a na omezenou inovační aktivitu pro zefektivnění a zvýšení rentability hospodaření.

⇒ Poradenství a podpora spolupráce

⇒ Inovace v zemědělské výrobě

ESI Možnost částečně řešit prostřednictvím ESI fondů.

#### **5) Význam zemědělství ve společnosti**

Přerušení tradice rodinného hospodaření a odosobnění zemědělství velkovýrobním způsobem hospodaření způsobilo narušení přirozených vztahů s obyvateli, obcemi a změnu reálného vnímání zemědělského podnikání, což se dnes projevuje v nízké prestiži zemědělců a podnikatelů v zemědělství. Důsledkem toho je slabá preference spotřebitelů podporovat lokální produkci potravin, nízká ochota realizovat partnerské aktivity zemědělců s obcemi či dalšími lokálními partnery.

⇒ Posilování lokální identity

ESI Možnost omezeně řešit prostřednictvím ESI fondů.

#### **6) Spolupráce**

Řadu problémů by bylo možné řešit vzájemnou kooperací. Zatím však převládají kompetitivní vztahy mezi různými skupinami zemědělců. Nízká vzájemná důvěra ústí ve slabou ochotu ke spolupráci. Chybí možnosti pravidelného setkávání, které by umožňovalo diskutovat problémy a iniciovalo nové příležitosti spolupráce.

⇒ Sdružování a posilování spolupráce zemědělců

ESI Možnost částečně řešit prostřednictvím ESI fondů.

## 6.4 Cestovní ruch

*Přestože má území vysoké kulturně-historické předpoklady pro rozvoj cestovního ruchu díky existenci významných i drobnějších historických památek, památkových zón a nových expozic vybudovaných v minulých letech, kdy došlo k rozvoji kultury a spolkové činnosti, nejsou tyto předpoklady dostatečně využívány v rámci rozvoje území. Hlavní překážkou je absence jasné koncepce, nízká míra spolupráce a koordinace činnosti aktérů a odlišné priority místních samospráv v této oblasti.*

V území se nachází 98 registrovaných památek Ministerstva kultury České republiky a 4 památkové zóny. Jedno z hlavních center, Spálené Poříčí, je nositelem titulu „Historické město roku 2003“. Druhé z center, Nepomuk, je poutním místem a rodištěm světce Jana Nepomuckého. V obou centrech i na dalších místech v území jsou vybudovány zajímavé expozice. Zařazením obce Míšov do území působnosti získává území na atraktivnosti díky projektu Atomzeum Brdy, které láká návštěvníky z celé České republiky. Území navíc disponuje velmi zachovalou krajinou a vyhlášení CHKO Brdy je velkým potenciálem nejen pro ochranu přírody, ale také rozvoj turizmu. Podle některých starostů obcí rozvojový potenciál spočívá v agroturistice, které se v současné době věnuje přibližně pouze 5 - 10 subjektů, a především cykloturistice, pro kterou chybí infrastrukturní vybavenost. V území se nachází cca 28 ubytovacích zařízení, uspokojující nenáročné i náročnější turisty, s průměrnou obsazeností 60% v letní sezóně, přičemž cestovní ruch v území má prakticky jen sezónní charakter. Co ovšem v území zásadně chybí, je nabídka doplňkových služeb cestovního ruchu. Za nedostatečnou lze považovat propagaci atraktivit území. V rámci tPS Cestovní ruch byly identifikovány následující oblasti problémů:

### **1) Chybějící koncepce rozvoje cestovního ruchu a nedostatečná propagace území**

Stejně jako na úrovni státu či kraje chybí v území všeobecně sdílená koncepce rozvoje cestovního ruchu a také autorita, která by činnost lokálních aktérů koordinovala. Podobně můžeme konstatovat absenci definice priorit v oblasti cestovního ruchu. To v praxi mnohdy vede k realizaci duplicitních aktivit či vzájemné konkurenci, např. souběhem termínů při pořádání akcí apod. Pro sjednocení a zlepšení propagace území chybí společný informační zdroj o nabízených službách a zajímavostech, včetně aktualizovaného seznamu pořádaných akcí či probíhajících projektů v oblasti cestovního ruchu. Jako hlavní překážku zviditelnění

regionu můžeme označit absenci společné prezentace území, což úzce souvisí s nefunkční spoluprací a koordinací subjektů v území. Chybí prezentace území v Plzni, která je hlavním potencionálním zdrojem návštěvníků.

⇒ Strategický dokument pro oblast cestovního ruchu

⇒ Jednotný informační systém pro propagaci území

## **2) Nepřístupné dominanty území**

Cestovní ruch v území negativně ovlivňují veřejnosti nepřístupné hlavní historické dominanty (zámky na Zelené hoře a v Žinkovech). V případě těchto objektů řešení problému přesahuje možnosti místních aktérů. Vedle toho jsou opomíjeny také osobnostní dominanty, neboť obyvatelé osobnosti území dostatečně neznají a neztotožňují se s obrazem území jako rodištěm slavných osobností. Pro obnovu památek je rozhodující nedostatek finančních prostředků. Často dochází k prodeji např. technických památek, k jejich úpravám či změnám, kterými ztrácejí svoji hodnotu a možnost uplatnění v cestovním ruchu.

⇒ Zpřístupnění hlavních dominant a atraktivit území

⇒ Obnova a nové využití nemovitých památek území

⇒ Představení a poznání atraktivit území

## **3) Nedostatečná infrastruktura pro cykloturistiku**

Současný stav cyklistické infrastruktury neumožňuje pohodlný a bezpečný pohyb turistů územím. Značené cyklotrasy jsou vedeny i po komunikacích s větší dopravní zatížeností, navíc nepřivádějí návštěvníky za atraktivitami území. Pro rozvoj cykloturistiky jsou realizovány individuální projekty a aktivity, které z hlediska pohybu cykloturistů v území nemají zásadní význam. Kolo je také opomíjeno jako dopravní prostředek místních obyvatel při dojíždění do práce, do školy či za nákupy. Nedostatečná a nekonceptně řešená cykloturistická infrastruktura představuje zásadní překážku rozvoje cestovního ruchu v území.

⇒ Cyklostezky a cyklotrasy

⇒ Propagace cykloturistiky a kol v dopravě

#### **4) Chybějící spolupráce aktérů a koordinace činností**

Chybí jednotný, společný informační systém území, který by prezentoval a informoval o nabízených službách, zajímavostech a akcích území. Existuje několik subjektů, které tyto činnosti realizují souběžně a v určité míře duplicitně, což je neefektivní. Hlavní aktéři v oblasti cestovního ruchu stále neuvažují o spolupráci jako o efektivním nástroji místní ekonomiky a rozvoje cestovního ruchu jako celku a o svých potencionálních partnerech uvažují především jako o konkurentech.

⇒ Jednotný informační systém umožňující koordinace zúčastněných stran

#### **5) Nedostatečná nabídka služeb v cestovním ruchu**

Nabídka služeb v cestovním ruchu je nedostatečná, především co se doplňkových aktivit cestovního ruchu týče (půjčovny sportovního vybavení a kol, zážitkové aktivity atd.). Chybí také návaznost na nabídku podnikatelských aktivit, např. úklidové služby či prádelny.

⇒ Doplňkové služby v cestovním ruchu

⇒ Využití potenciálu vyhlášení CHKO Brdy pro rozvoj cestovního ruchu

ESI Možnost částečně řešit prostřednictvím ESI fondů.

## 6.5 Životní prostředí

*Krajina je utvářena přírodními podmínkami a metodami zemědělského hospodaření. V území se nacházejí přírodně hodnotné oblasti především při okrajích území (Přírodní park Brdy, Přírodní park Plánický hřeben – Kakov). Významnou úlohu z hlediska ochrany přírody tak získávají biokoridory propojující tyto hodnotné oblasti. V regionu se nacházejí také maloplošná chráněná území a evropsky hodnotné lokality.*

Vzhledem k těmto předpokladům a přírodním podmínkám v území je zde možný střet s intenzivním zemědělstvím, především ve zranitelných oblastech, které se na území vyskytují na 34 % orné půdy (Analýza životního prostředí území Místní akční skupiny pro přípravu SCLLD). Zranitelné oblasti se v zájmovém území vyskytují především v intenzivně obhospodařovaných oblastech se svažitými pozemky, kde hrozí vyplavování živin (především dusíku a fosforu) do vodních toků či podzemních vod. Dalším potenciálním znečišťovatelem životního prostředí jsou obce, které často neřeší problém odpadních vod. V převážné většině případů obce vypouštějí odpadní vody z dešťové kanalizace do vodních toků. Tento způsob nakládání s odpadními vodami legislativa sice umožňuje, ale rozhodně není v souladu s ochranou kvality vod a životního prostředí. V rámci tPS Životní prostředí byly identifikovány následující oblasti problémů:

### **1) Dopady intenzivního zemědělství**

Intenzivní zemědělství má řadu negativních dopadů na přírodu a krajinu. Mezi hlavními byla identifikována eutrofizace a znečištění vod anorganickými hnojivy a průmyslovými prostředky na ochranu rostlin. Problematické jsou meliorace zemědělských pozemků, které snižují retenční schopnost krajiny, zatrubnění vodotečí a neudržování příkopových propustků a stok. V rámci intenzivního zemědělství může docházet k zařazování nevhodných osevních postupů, což může mít za následek erozi půdy a celkové snižování její přirozené úrodnosti. Důsledkem intenzivního zemědělství také dochází k omezování biodiverzity a přírodních prvků v krajině.

⇒ Provádění pozemkových úprav

⇒ Protipovodňová a protierozní opatření



⇒ Obnova přírodních prvků v krajině

ESI Možnost částečně řešit prostřednictvím ESI fondů.

## **2) Hospodaření s vodou**

Problematická oblast nakládání s vodou zahrnuje také zásobování obyvatel pitnou vodou (pouze 66 % obyvatel území je napojeno na vodovod). V obcích bez obecního vodovodu mají obyvatelé vlastní studny a o úpravu vody se musí starat sami, často ovšem nejsou obyvatelé ochotni připojit se k obecnímu vodovodu a za vodu platit. Tento problém je velmi individuální v závislosti na kvalitě a dostupnosti vody v obcích. Obecní kanalizace s čistírnou odpadních vod je vybudována pouze ve třech obcích (napojeno 44 % obyvatel území). Tento stav je neuspokojivý a především starostové problém chybějící kanalizace zmiňovali jako nejvýznamnější bariéru rozvoje obce. Řešení problému výstavbou „klasických“ čističek odpadních vod ve většině obcí je finančně nad rámec jejich možností.

⇒ Podpora řešení čištění odpadních vod pro malé obce

⇒ Technologie čištění odpadních vod pro malé obce

⇒ Budování malých vodních děl v krajině na podporu retenční funkce a biodiverzity

ESI Možnost částečně řešit prostřednictvím ESI fondů.

## **3) Informovanost obyvatel v oblasti ochrany přírody a krajiny**

V současné době je problémem vnímání přírody jako skutečné hodnoty. Především je důležité působit na obyvatele, kteří nejsou v oblasti ochrany přírody aktivní. V rámci spolupráce při zajištění informovanosti je vhodné využít místní organizace zabývající se ochranou přírody a krajiny (CSOŠ, ČSOP a další). S tím také souvisí to, že majitelé pozemků nemají často potřebný vztah k půdě a nejsou připraveni o ni pečovat ani prosazovat její ochranu.

⇒ Vzdělávací a informační akce k posílení povědomí obyvatel v oblasti ekologie

ESI Možnost částečně řešit prostřednictvím ESI fondů.

## **4) Krajina a biodiverzita**

Tato oblast zahrnuje vlivy spjaté s antropogenními dopady na krajinu a biodiverzitu. Problém zahrnuje homogenizaci krajiny způsobenou intenzivním zemědělstvím. Tento způsob hospodaření preferuje hospodaření na velkých půdních blocích, což má za důsledek snižování

biodiverzity, sníženou prostupnost krajiny a také nedostatek liniové zeleně. V rámci intenzivního zemědělského hospodaření může docházet k monokulturnímu hospodaření s opakovaným pěstováním pouze omezeného počtu zemědělských plodin. Dalším problémem je snižování biodiverzity prostřednictvím nedostatečné ochrany především v biologicky cenných lokalitách. Přitom tyto oblasti zasluhují speciální management údržby.

⇒ Rozšiřování managementu ochrany přírody

⇒ Ekologizace metod zemědělského hospodaření

ESI Možnost částečně řešit prostřednictvím ESI fondů.

### **5) *Aktivity související s vyhlášením CHKO Brdy***

Vyhlášení CHKO Brdy je významnou změnou, která zasáhne celý region a nebude se týkat pouze obcí, na jejichž území bude CHKO vyhlášeno. Obyvatelé regionu nemají dostatek informací ohledně plánovaných změn. Z tohoto důvodu mají často zkreslené představy a neoprávněné obavy. Potřeba řešení problému připravenosti území se netýká pouze informovanosti, ale také dalších identifikovaných problémů. Vyhlášení CHKO nabízí také příležitost pro realizaci některých dalších rozvojových potřeb.

⇒ Příprava konkrétních možností využitelnosti CHKO pro rozvoj území

## ***7. Přehled relevantních strategií s vlivem na území***

Strategie, které jsou relevantní nebo úzce souvisejí s naší integrovanou strategií či zasahují svoji působností do našeho území, jsou uvedeny níže. V pořadí jsou strategie logicky řazeny od úrovně evropské, národní, krajské až po regionální.

### ***7.1 Evropa 2020***

*Základním strategickým dokumentem Evropské unie pro programovací období 2014 – 2020 je **EVROPA 2020 Strategie pro inteligentní a udržitelný růst podporující začlenění**.*

Cílem strategie je nejen překonání ekonomické krize, ale dosažení nového růstu nabídkou většího množství pracovních příležitostí a zvyšováním kvality životní úrovně. Staví na inteligentní a udržitelné ekonomice, která podporuje sociální začleňování. Strategie je postavena na třech základních prioritách:

**Inteligentní růst:** rozvíjet ekonomiku založenou na znalostech a inovacích

**Udržitelný růst:** podporovat konkurenceschopnější a ekologičtější ekonomiku méně náročnou na zdroje

**Růst podporující začlenění:** podporovat ekonomiku s vysokou zaměstnaností, jež se bude vyznačovat sociální a územní soudržností

**Priority jsou dále rozpracovány do 7 iniciativ strategie:**

1. **„Inovace v Unii“** – zlepšení podmínek a přístupu k financování výzkumu a inovací, čímž by se zajistilo, aby se z inovativních nápadů staly výrobky a služby vytvářející růst a pracovní místa.
2. **„Mládež v pohybu“** – posílení systému vzdělávání a usnadnění vstupu mladých lidí na pracovní trh (kvalita vzdělávání, mobilita studentů, zaměstnanost mladých).
3. **„Digitální program pro Evropu“** – urychlení rozvoje vysokorychlostního internetu a využití jednotného digitálního trhu domácnostmi a podniky.

4. **„Evropa méně náročná na zdroje“** – podpora oddělení hospodářského růstu od využívání zdrojů, podpora přechodu na nízkouhlíkovou ekonomiku, větší využití obnovitelných zdrojů energie, modernizace odvětví dopravy a podpora energetické účinnosti.

5. **„Průmyslová politika pro éru globalizace“** – zlepšení podnikatelského prostředí, zejména pro malé a střední podniky, podpora rozvoje silné a udržitelné průmyslové základny, která by byla konkurenceschopná v celosvětovém měřítku.

6. **„Program pro nové dovednosti a pracovní místa“** – posílení pracovních trhů a posílení postavení občanů rozvojem jejich dovedností v průběhu celého života za účelem zvýšení účasti na trhu práce a lepšího vyrovnání nabídky a poptávky na trhu práce.

7. **„Evropská platforma pro boj proti chudobě“** – zajištění sociální a územní soudržnosti tak, aby výhody vyplývající z růstu a zaměstnanosti byly ve velkém měřítku sdíleny a lidem postiženým chudobou a sociálním vyloučením bylo umožněno žít důstojně a aktivně se zapojovat do společnosti.

## 7.2 Národní strategie

*Základním národním koncepčním dokumentem v oblasti regionálního rozvoje je Strategie regionálního rozvoje ČR 2014 – 2020, která je nástrojem realizace regionální politiky a koordinace působení ostatních veřejných politik na regionální rozvoj. Propojuje odvětvová hlediska s územními aspekty. Oproti létům minulým je více zaměřena na řešení specifických funkčních území, která vyžadují provázané intervence zohledňující komplexnost problémů, s nimiž se daná území musí potýkat.*

Hlavní důraz dlouhodobé vize regionálního rozvoje je kladen na rozvoj regionální konkurenceschopnosti, založené na využití vědeckotechnických, sociálně-ekonomických, kulturních a přírodních předpokladů regionů, a zajištění územní soudržnosti při respektování environmentální udržitelnosti. V souvislosti s tím reflektuje hlavní sociální vývojové tendence (stárnutí obyvatel, sociální vyloučení, trendy demografického vývoje, změny životního stylu apod.) a globální výzvy (ekonomické a environmentální).

**Globální cíl zajistit dynamický a vyvážený rozvoj území České republiky se zřetelem na kvalitu života a životního prostředí a přispět ke snižování regionálních rozdílů a zároveň umožnit využití místního potenciálu pro posílení konkurenceschopnosti jednotlivých územních jednotek je naplňován prostřednictvím 4 základních cílů:**

1. **Podpořit zvyšování konkurenceschopnosti a využití ekonomického potenciálu regionů** (růstový cíl; využití potenciálu rozvojových území, rozvoj klíčové infrastruktury neregionálního významu)
2. **Zmírnit prohlubování negativních regionálních rozdílů** (vyrovnávací cíl; zkvalitnění sociálního prostředí rozvojových území, vyvážený rozvoj stabilizovaných území, oživení periferních území)
3. **Posílit environmentální udržitelnost** (preventivní cíl; ochrana a udržitelné využívání zdrojů v regionech, ochrana přírody a krajiny a bezpečné prostředí pro život)
4. **Optimalizovat institucionální rámec pro rozvoj regionů** (institucionální cíl; zkvalitnění institucionálního rámce pro rozvoj regionů, podpora spolupráce na místní a regionální úrovni)

Podpora rozvoje venkovských oblastí, definovaných jako stabilizovaná a periferní území, je dána opatřeními:

- 1.1. Zajištění odpovídajících kapacit infrastruktury veřejných služeb
- 1.2. Zlepšení vnitřní a vnější obslužnosti území
- 1.3. Podpora inovací v podnikání
- 5.1. Podpora rozvoje lokální ekonomiky
- 5.2. Podpora zvýšení kvality pracovní síly
- 5.3. Zajištění základních služeb a obslužnosti

Analýza sektorových strategických dokumentů na národní úrovni byla provedena s ohledem na formulované tematické oblasti: kvalita života, podnikání, zemědělství, cestovní ruch a životní prostředí.

### **7.2.1 Kvalita života**

*Základní rámec v oblasti široce pojímané kvality života pro období 2014 – 2020 na národní úrovni dává Strategie sociálního začleňování 2014 – 2020. Záměrem strategie je přispět k plnění národního cíle redukce chudoby a sociálního vyloučení, tedy udržení hranice počtu osob ohrožených chudobou, materiální deprivací nebo žijících v domácnostech s nízkou pracovní intenzitou do roku 2020 na úrovni roku 2008.*

Strategie je rámcovým dokumentem v oblasti sociálního začleňování, který integruje řadu dalších strategických dokumentů sociální oblasti: Rozvojové priority MPSV na období 2014+, Národní akční plán inkluzivního vzdělávání, Koncepce a Strategie zaměstnanosti ČR do roku 2020, Koncepce bydlení ČR do roku 2020, Koncepce prevence a řešení problematiky bezdomovectví v ČR do roku 2020, Strategie boje proti sociálnímu vyloučení na období 2011 – 2015 a další.

**Cíl strategie je naplňován v rámci 2 prioritních oblastí:**

1. Sociální práce jako základní nástroj sociálního začleňování osob s podporou vzájemné spolupráce aktérů veřejné správy a ostatních subjektů a zabezpečením odpovídající

metodické a finanční podpory sociální práce, zajištěním účelově vázaného financování výkonu sociální práce ve veřejné správě a podporou sociální práce na obcích, sladováním metod sociální práce a spolupráce s ÚP ČR, NNO a sociálních služeb, podporou péče poskytované v co největší míře v přirozeném prostředí klienta (komunitní péče) a alternativních přístupů v sociální práci, zvyšování prestiže sociální práce prostřednictvím osvěty a informování.

2. Sociální začleňování s podporou přístupu k zaměstnání a jeho udržení, nabídkou sociálních služeb, podporou rodiny, podporou rovného přístupu ke vzdělání, přístupu k bydlení, podporou přístupu ke zdravotní péči, zajištění slušných životních podmínek a podporou dalším začleňujícím veřejným službám.

Pro oblast školství je základním rozvojovým dokumentem Strategie vzdělávací politiky České republiky do roku 2020, která stanovuje 3 průřezové priority:

1. **Snížovat nerovnosti ve vzdělávání** zvýšením dostupnosti a kvality předškolního vzdělávání a rané péče, omezováním vnější diference v základním vzdělávání a efektivním začleňováním žáků do hlavního vzdělávacího proudu, posilováním společných prvků v oborech středního vzdělávání, udržení otevřeného přístupu k rozmanité nabídce terciárního vzdělávání, vytvářením podmínek pro snazší přechod absolventů na trh práce, podporou dostupnosti a kvality dalšího vzdělávání, individualizováním nabídky poradenských služeb.
2. **Podporovat kvalitní výuku a učitele** jako její klíčový předpoklad dokončením a zavedením kariérního systému pro učitele a zlepšováním podmínek pro jejich práci, modernizací počátečního vzdělávání učitelů a vstupního vzdělávání ředitelů, posílením dalšího vzdělávání a metodickou podporou učitelů a ředitelů, posílením významu kvalitní výuky ve vysokoškolském vzdělávání, srozumitelnějším definováním cíle vzdělávání, modernizací systému hodnocení na úrovni dítěte, žáka a studenta, modernizací hodnocení na úrovni školy.
3. **Odpovědně a efektivně řídit vzdělávací systém** posílením prvků strategického řízení ve vzdělávací politice, zlepšením informační a poznatkové základny a rozvojem výzkumu v oblasti vzdělávání, posílením hodnocení vzdělávacího systému, zlepšením komunikace mezi aktéry ve vzdělávání včetně široké veřejnosti.

Vzdělávací politika České republiky směřuje obecně k rozvoji vzdělávacího systému založeného na konceptu celoživotního učení tak, aby zodpovědně naplnila základní smysl vzdělávání: osobnostní rozvoj přispívající ke zvyšování kvality lidského života, udržování a rozvoj kultury jako soustavy sdílených hodnot, rozvoj aktivního občanství vytvářející předpoklady pro demokratické vládnutí a přípravu na pracovní uplatnění.

## 7.2.2 Podnikání

*Základní rámec rozvoje malého středního podnikání pro období 2014 – 2020 na národní úrovni dává Koncepce podpory malého a středního podnikání 2014 - 2020.*

**Globálním cílem je kontinuální posilování konkurenceschopnosti a ekonomické výkonnosti malých a středních podnikatelů založené na kvalitním podnikatelském prostředí, na využití a rozvoji jejich inovačního potenciálu, znalostech a vzdělávání, na internacionalizaci vyplývající z vnitřního trhu EU a perspektivních trhů ve třetích zemích a na celkovém snižování energetické náročnosti podnikání.** Globální cíle jsou naplňovány hlavními cíli:

1. **Posílení postavení malých a středních podnikatelů** v české ekonomice a růst jejich konkurenceschopnosti v evropském kontextu.
2. **Rozvoj a zkvalitňování podnikatelského prostředí** a zvyšování kvality poradenských služeb pro MSP, včetně zvýšení atraktivity technického a přírodovědného vzdělávání, posílení a rozvoje technické inteligence.
3. **Posílení inovační schopnosti** a efektivní nakládání s duševním vlastnictvím malých a středních podnikatelů a rozvoj podnikatelské a inovační infrastruktury.
4. **Snižování energetické a materiálové náročnosti** při podnikání malých a středních firem.

Základem koncepce je zvyšování inovační schopnosti malých a středních podniků. Podporovány tak budou aktivity výzkumné, vývojové a inovační a spolupráce s výzkumnými



organizacemi, budování inovační infrastruktury, efektivní poradenské služby pro podnikatele, vzdělávání pro podnikatele, přístup MSP k financím.

Obce jsou klíčovými aktéry aktivit sociálního začleňování a do samostatné působnosti jim je svěřeno ve svém územním obvodu pečovat v souladu s místními předpoklady a zvyklostmi o vytváření podmínek pro rozvoj sociální péče a uspokojování potřeb svých občanů, především v oblastech bydlení, ochrany a rozvoje zdraví, dopravy a spojů, potřeby informací, vzdělávání a výchovy, celkového kulturního rozvoje a ochrany veřejného pořádku. Obecné legislativní vymezení této povinnosti se projevuje velmi rozdílnými přístupy obcí k této oblasti. Obce při uspokojování potřeb občanů nejvíce ohrožených sociálním vyloučením v mnoha případech svoji roli neplní s odkazem na své ekonomické možnosti.

### 7.2.3 Zemědělství

*Základní rámec rozvoje v odvětví zemědělství pro období 2014 – 2020 na národní úrovni dává Strategie pro růst českého zemědělství a potravinářství v rámci Společné zemědělské politiky EU po roce 2013.*

**Hlavním strategickým cílem dalšího rozvoje českého zemědělství je podílet se na dlouhodobém a trvalém zajištění potravinové bezpečnosti na národní a evropské úrovni a přispět k energetické soběstačnosti ČR v rámci stanoveného energetického mixu, a to při podstatném zvýšení jeho efektivnosti a konkurenceschopnosti a vztahů k jím užívaným přírodním zdrojům a rozvoji venkova, včetně zvyšování jeho rekreačního potenciálu.** Hlavní strategický cíl je konkretizován v sedmi strategických oblastech pro zemědělství:

- 1. Zvýšení efektivnosti a konkurenceschopnosti zemědělských podniků**
- 2. Rozvoj zemědělství při podstatném zlepšení jeho vztahů k přírodním zdrojům**
- 3. Zajištění vyváženého ekonomického rozvoje a životaschopnosti zemědělských podniků**
- 4. Rozvoj využití zemědělské produkce a odpadů jako obnovitelných zdrojů energie**

5. **Zlepšení vztahů zemědělství k venkovu**
6. **Snížení dopadů rizikovosti podnikání v zemědělství**
7. **Rozvoj a využití poznatků vědecko-technologického vývoje ve prospěch reálné konkurenceschopnosti**

A dále je hlavní strategický cíl konkretizován ve čtyřech strategických oblastech pro potravinářství:

1. **Ekologicky šetrný růst efektivity a produktivity potravinářství**
2. **Posilování významu potravinářství na domácím trhu a růst jeho exportní výkonnosti**
3. **Zachování strategických kapacit potravinářství**
4. **Zvýšení významu potravinářství v zaměstnanosti a rozvoji venkova**

Podstatné je, že národní strategie rozvoje zemědělství po roce 2013 anticipuje stále významnější úlohu zemědělství v potravinářské i nepotravinářské oblasti a při poskytování veřejného zboží ve prospěch životního prostředí a zkvalitňování života ve venkovských oblastech. Z našeho pohledu je důležité, že v těchto oblastech počítá se spoluprací zemědělců a případně dalších partnerů s místními akčními skupinami.

#### **7.2.4 Cestovní ruch**

*Základní rámec rozvoje odvětví cestovního ruchu pro období 2014 – 2020 na národní úrovni dává Koncepce státní politiky cestovního ruchu v České republice na období 2014 - 2020.*

**Globálním cílem koncepce je zvýšení konkurenceschopnosti odvětví na národní i regionální úrovni a udržení jeho ekonomické výkonnosti jako důsledek dosažení rovnováhy mezi ekonomickým, socio-kulturním, environmentálním a regionálním rozvojem.**

Zvýšení konkurenceschopnosti odvětví cestovního ruchu je postaveno na plnění strategických cílů:

- 1. Posilování kvality nabídky cestovního ruchu včetně kultivace podnikatelského prostředí**
- 2. Vybudování struktury a kultivace institucí, které efektivně implementují politiku cestovního ruchu**
- 3. Zvýšení kvality lidských zdrojů jako klíčového faktoru inovačních procesů**
- 4. Zlepšení přístupu poskytovatelů služeb na trhy cestovního ruchu**
- 5. V souladu se zásadami udržitelného rozvoje intenzivnější využívání efektivních nástrojů a inovací v oblasti řízení a marketinku destinací cestovního ruchu**
- 6. Posílení role cestovního ruchu v hospodářské politice a v sektorových politikách státu**

Podpora bude prioritně lokalizována do existujících středisek cestovního ruchu neregionálního a regionálního významu, s účelem dovybavení středisek pro zvýšení kvality nabízených služeb. Především však koncepce mění svoji orientaci od infrastrukturních projektů k projektům „měkkým“, zaměřeným na organizaci cestovního ruchu, lidské zdroje a marketink. Velký důraz je kladen na vytváření vhodných podmínek pro fungování institucí destinačního managementu, především se záměrem podpory partnerství veřejného a soukromého sektoru, a koordinaci činností aktérů cestovního ruchu.

### **7.2.5 Životní prostředí**

*Základní rámec pro směr vývoje v oblasti životního prostředí pro období 2014 – 2020 na národní úrovni dává Státní politika životního prostředí České republiky 2012 - 2020.*

**Hlavním cílem je zajistit zdravé a kvalitní životní prostředí pro občany žijící v České republice, výrazně přispět k efektivnímu využívání veškerých zdrojů, minimalizovat**

## **negativní vlivy lidské činnosti na životní prostředí a přispět tak k zlepšování kvality života.**

Státní politika životního prostředí je zaměřena na následující tematické oblasti:

1. **Ochrana a udržitelné využívání zdrojů**, včetně ochrany přírodních zdrojů, zajištění ochrany vod a zlepšování jejich stavu, předcházení vzniku odpadů, zajištění jejich maximálního využití a omezování jejich negativního vlivu na životní prostředí, ochrana a udržitelné využívání půdního a horninového prostředí
2. **Ochrana klimatu a zlepšení kvality ovzduší** s cílem snižovat emise skleníkových plynů a omezovat negativní dopady změny klimatu, snížení úrovně znečištění ovzduší a podpora efektivního a vůči přírodě šetrného využívání obnovitelných zdrojů energie a energetických úspor
3. **Ochrana přírody a krajiny** spočívající především v ochraně a posílení ekologických funkcí krajiny, zachování přírodních a krajinných hodnot a zlepšení kvality prostředí ve městech
4. **Bezpečné prostředí** zahrnující jak předcházení následkům přírodních nebezpečí, tak i předcházení vzniku antropogenních rizik

Základním předpokladem pro úspěšnou realizaci Státní politiky životního prostředí je odpovídající povědomí veřejnosti o životním prostředí. Zvyšování veřejného povědomí o významu ochrany životního prostředí a jeho udržitelném způsobu využívání vede veřejnost k lepšímu porozumění souvislostí hospodářského, environmentálního a sociálního rozvoje společnosti, ke zvýšení kvality rozhodování občanů jakožto spotřebitelů a zprostředkovaně rovněž ke zvýšení kvality života. Prevence je pak nejdůležitějším uplatňovaným principem, neboť včasné zavádění preventivních opatření je účinnější a ekonomicky efektivnější než nápravy škod.

### 7.3 Krajské strategie

*Základním strategickým dokumentem Plzeňského kraje je Program rozvoje Plzeňského kraje 2014+. Plzeňský kraj je v něm charakterizován jako území s vysokou koncentrací obyvatel, ekonomických subjektů, vzdělávacích zařízení, zařízení obchodu a služeb, zdravotnických, kulturních, sociálních a sportovních zařízení v aglomerovaném prostoru Plzně. Zároveň je to kraj rozlehlých a postupně se vylidňujících venkovských prostorů, jejichž ekonomická základna, dopravní, technická a sociální infrastruktura nezajišťuje dostatečné jistoty a životní standard pro trvale bydlící obyvatelstvo a atraktivitu pro investory. Zmíněné nedostatky venkova nemohou dostatečně vyvážit velké plochy hodnotné krajiny nebo dlouhodobě dobrý stav životního prostředí. Územní a sídelní diference kraje se nadále prohlubuje a klade vysoké nároky na veřejnou správu a její rozpočty při zajišťování udržitelnosti základních funkcí sídel pro jejich obyvatele.*

Pokračují urbanizační a suburbanizační procesy spojené s lokalizací bytů a obyvatelstva do oblastí nedostatečně vybavených technickou a sociální infrastrukturou. To se projevuje místním nesouladem mezi nabídkou a poptávkou po kapacitách veřejné občanské vybavenosti mimo jiné zejména ve školství a rostoucími požadavky na zajištění komfortnější veřejné dopravy. Způsob hospodaření na zemědělské a lesní půdě narušuje ekologickou stabilitu území, retenční funkci krajiny a krajinný ráz, projevuje se degradace a eroze půd a zvyšují se rizika ohrožení sídel a obyvatelstva mimořádnými povodňovými situacemi.

Souvislosti a příčiny, respektive limity, mají zásadní republikový i mezinárodní (evropský) kontext v oblasti ekonomiky, dostupnosti kvalitních lidských zdrojů, infrastruktury i využívání přírodních zdrojů. Na základě těchto úvah a analýz byl formulován globální cíl:

#### **Zvýšit konkurenceschopnost a atraktivitu Plzeňského kraje s efektivním a udržitelným využitím zdrojů**

Pro dosažení globálního cíle je definováno 6 strategických cílů:

1. **Zajistit dostatek kvalifikovaných pracovních sil** (získat a integrovat kvalifikovanou pracovní sílu, zvýšit kapacitu a kvalitu zařízení pro předškolní vzdělávání, zvýšit kvalitu základního a středního vzdělávání, více propojit střední vzdělávání s potřebami

praxe, podpořit zájem a schopnosti žáků, sladit terciální vzdělávání s potřebami rozvoje regionu, zlepšit další vzdělávání pro potřeby zaměstnavatelů)

2. **Zlepšit dostupnost a kvalitu veřejných služeb** (zlepšit kvalitu a dostupnost sociální péče, zlepšit kvalitu a dostupnost lékařské péče, zlepšit kulturní zázemí a zvýšit kulturní aktivitu obyvatel, rozšiřovat a modernizovat infrastrukturu pro sport, volný čas a rekreaci, vytvořit podmínky pro stabilitu a funkčnost neziskového sektoru, posílit schopnost složek IZS pro řešení mimořádných situací, snížit kriminalitu a eliminovat sociálně patologických jevy)
3. **Zvýšit konkurenceschopnost regionální ekonomiky** (zvýšit uplatnění výsledků výzkumu, vývoje a zavádění inovací, zvýšit konkurenceschopnost MSP a jejich podíl na ekonomice kraje, posílit služby zaměstnatelnosti, rozvinout systém podpory investic, využít atraktivitu kraje pro cestovní ruch, využít potenciálu neregionálních vztahů)
4. **Zlepšit fungování a vzhled měst a obcí a jejich vztahy** (udržet dostupné bydlení a služby, odstranit závažné nedostatky ve vzhledu a fungování sídel, prohloubit spolupráci obcí, rozvíjet vnější vztahy kraje, posílit efektivitu a transparentnost veřejné správy)
5. **Zajistit funkčnost a rozvoj dopravních systémů kraje** (zkvalitnit státní silniční síť regionu, zajistit funkčnost krajské silniční sítě, zkvalitnit železniční síť pro atraktivní dálkovou i regionální dopravu, zmírnit dopravní problémy v Plzni, doplnit síť cyklistických stezek, vybudovat integrovaný dopravní systém kraje na bázi Integrované dopravy Plzeňska, zkvalitnit infrastrukturu pro integrovaný dopravní systém kraje)
6. **Zabezpečit příznivé životní prostředí pro obyvatele kraje** (zajistit ekonomicky efektivní a bezpečnou vodohospodářskou infrastrukturu, zavést efektivní a ekologické způsoby nakládání s odpady, eliminovat znečištěné ovzduší z dopravy a výroby energie, snížit riziko povodní a eliminovat škody způsobené povodněmi, zlepšit stav krajiny, zvýšit povědomí o problematice životního prostředí)

## 7.4 Strategie mikroregionů

*Území působnosti prakticky kopíruje území DSO Mikroregionu Nepomucko (25 obcí z 27). Rozšířením územní působnosti o obce Borovno a Míšov vytvořilo vazbu na DSO Mikroregion Úslava, kterou lze, vzhledem k počtu zapojených obcí, považovat za okrajovou.*

**Strategie rozvoje Mikroregionu Nepomucko** byla vytvořena v roce 2001 a od té doby nebyla provedena její aktualizace. Strategie definuje 4 problémové okruhy a v jejich rámci celkem 15 opatření:

1. **Hospodářství:** získávání investic do mikroregionu, podpora malého a středního podnikání, posilování konkurenceschopnosti zemědělských subjektů, rozvoj cestovního ruchu
2. **Lidské zdroje:** podpora zaměstnanosti, rozvoj vzdělanosti v souladu s potřebami mikroregionu, zajištění služeb v mikroregionu, rozvoj kulturního a společenského života
3. **Území a sídla:** integrace a prezentace Mikroregionu Nepomucko, udržení obytné funkce sídel mikroregionu, ochrana přírodního prostředí a revitalizace krajiny
4. **Infrastruktura:** zlepšení dopravní obslužnosti, zlepšení vodohospodářské infrastruktury, zavedení efektivnějšího systému nakládání s odpady, šetrné využívání energetických zdrojů

Tematicky strategie zahrnuje širokou škálu opatření, přičemž některé z nich jdou až na hranice možnosti řešení samosprávnými subjekty, například v oblasti podpory podnikání, zemědělství a další. Datum přípravy strategie bez další aktualizace a její široké zaměření dávají dokumentu spíše formální charakter, a to i přesto, že řada definovaných problémů přetrvává dodnes: dopravní obslužnost, vodohospodářská infrastruktura, udržení obytné funkce sídel, ochrana životního prostředí a krajiny, pracovní příležitosti, zajištění služeb či rozvoj cestovního ruchu a rozvoj malého a středního podnikání.

**Strategie rozvoje Mikroregionu Úslava** byla vytvořena v roce 2001 a aktualizována v roce 2006. Strategie definuje 4 problémové okruhy a v jejich rámci celkem 21 opatření:

1. **Hospodářský rozvoj:** získání nových investic do území mikroregionu, podpora podnikatelských aktivit, diverzifikace činností zemědělských subjektů, rozvoj cestovního ruchu a jeho infrastruktury, zvýšení kvality a rozvoj sítě služeb, podpora zaměstnanosti problémových skupin obyvatelstva
2. **Rozvoj dopravy a technické infrastruktury:** optimalizace dopravní obslužnosti, rekonstrukce a rozvoj silniční sítě, rozvoj vodohospodářské infrastruktury, využití obnovitelných zdrojů energie, plynofikace, rozvoj komplexního systému nakládání s odpady
3. **Stabilizace obyvatelstva a rozvoj lidských zdrojů:** bytová výstavba a revitalizace bytového fondu, optimalizace dostupnosti a kapacit občanské vybavenosti, zvyšování vzdělanosti obyvatelstva, rozvoj kulturního a společenského života, rekonstrukce a využití kulturních památek
4. **Rozvoj území a sídel:** zachování architektonického rázu a urbanistické struktury sídel, efektivní využití místního potenciálu mikroregionu, rozvoj vnitřních i vnějších vztahů a spolupráce, rozvoj a podpora návaznosti informačních systémů, ochrana přírody a ekologická výchova

Ve strategiích obou mikroregionů je možné identifikovat řadu společných bodů. Prioritní problémovou oblastí je **rozvoj hospodářství** s potřebou podpory investic, malého a středního podnikání, zemědělství a cestovního ruchu. Kvalitu života omezuje nevyhovující **dopravní obslužnost** uvnitř území, včetně dopravní infrastruktury. Na životní prostředí negativně působí převážně absence vhodné **vodohospodářské infrastruktury**, problematické je nakládání s odpady, nedostatečné využívání obnovitelných zdrojů energie. Rozvojové potřeby jsou identifikovány v rozvoji vzdělanosti a podpoře zaměstnanosti a kulturního a společenského života.



## 7.5 Strategie obcí

Z 27 obcí v území disponuje rozvojovým dokumentem pouze 7 obcí, přičemž jen 3 z nich naplňují znaky strategického rozvojového dokumentu.

Shodu v prioritách rozvojových dokumentů všech obcí prakticky není možné nalézt, což potvrzuje rozmanitost obcí v území také z hlediska úrovně jejich rozvoje, aktuálních problémů a rozvojových potřeb. Určitou shodu přesto můžeme nalézt v těchto oblastech:

1. **Podpora vhodného bydlení pro občany** (Nepomuk, Nekvasovy, Mladý Smolivec)
2. **Zlepšení technické infrastruktury** (komunikace, vodovody, kanalizace ČOV atd., Nepomuk, Prádlo, Žinkovy, Mladý Smolivec, Vrčeň)
3. **Podpora podnikatelských aktivit** (Nepomuk, Nekvasovy)
4. **Ochrana životního prostředí** (Nepomuk, Nekvasovy)
5. **Podpora cestovního ruchu** (Nepomuk, Spálené Poříčí, Prádlo, Žinkovy, Mladý Smolivec)

Z analýzy vyplývá, že obcí, které disponují svým rozvojovým dokumentem, je málo. Často byly navíc tyto dokumenty vytvářeny účelově jen se záměrem získání dotačních prostředků. Tomu odpovídá podoba zpracování a závaznost pro vedení obcí.

Specifikace vazeb mezi SCLLD a koncepčními dokumenty na úrovni místní a regionální

<i>Prioritní oblasti SCLLD:</i>	<b>Mezilidské vztahy pro kvalitu života</b>	<b>Lokální identita pro pracovní příležitosti</b>	<b>Infrastruktura pro rozvoj</b>	<b>Environmentální udržitelnost</b>
<i>Regionální a místní koncepční dokumenty:</i>				
<b>Program rozvoje Plzeňského kraje 2014+ (strategické cíle):</b>				
1. Zajistit dostatek kvalifikovaných pracovních sil	x	x		
2. Zlepšit dostupnost a kvalitu veřejných služeb	x		x	

3. Zvýšit konkurenceschopnost regionální ekonomiky		x	x	
4. Zlepšit fungování a vzhled měst a obcí a jejich vztahy			x	x
5. Zajistit funkčnost a rozvoj dopravních systémů kraje			x	
6. Zabezpečit příznivé životní prostředí pro obyvatele kraje				x
<b>Strategie rozvoje mikroregionu Nepomucko (problémové okruhy):</b>				
1. Hospodářství		x		
2. Lidské zdroje	x	x		
3. Území a sídla			x	x
4. Infrastruktura			x	
<b>Strategie rozvoje Mikroregionu Úslava (problémové okruhy):</b>				
1. Hospodářský rozvoj		x		
2. Rozvoj dopravy a technické infrastruktury			x	
3. Stabilizace obyvatelstva a rozvoj lidských zdrojů	x			
4. Rozvoj území a sídel				x
<b>Strategie obcí (oblasti):</b>				
1. Podpora vhodného bydlení pro občany				
2. Zlepšení technické infrastruktury			x	
3. Podpora podnikatelských aktivit		x		
4. Ochrana životního prostředí				x
5. Podpora cestovního ruchu		x		
<b>Strategie území správních obvodů ORP Nepomuk a ORP Blovice (mají některé shodné priority)</b>				
1. předškolní výchovy a základního školství	x			

2. sociální služby	x			
3. odpadového hospodářství				x
4. cestovní ruch (Nepomuk)		x		
5. kulturní dědictví (Nepomuk)				
6. tematická stezka (Blovice/Poříčí)			x	
7. sdílení vybavení pro akce (Blovice/Poříčí)				

X = silná vazba mezi dokumenty

Z tabulky vyplývá, že existují silné vazby a přímá návaznost mezi prioritními oblastmi krajských, regionálních a obecních dokumentů. SCLLD navazuje na hierarchicky vyšší dokumenty, přičemž zároveň využívá místní znalosti (proces komunitního projednávání) pro specifikaci problémových oblastí a priorit. SCLLD se s ostatními dokumenty prolíná zejména v oblastech: podpory hospodářského rozvoje a podnikání, podpory rozvoje lidských zdrojů na všech úrovních vzdělávání, rozvoj sociálních služeb a podpora cestovního ruchu. SCLLD není v žádném ohledu v rozporu s územně vyššími strategiemi.

Strategie pro NUTS II. Jihozápad existuje pouze pro dílčí oblast, kterou SCLLD neřeší (ochrana ovzduší), proto není v seznamu zahrnuta.

## *Strategická část*

### *8. Vize a poslání*

SCLLD je koncepčním dokumentem Místní akční skupiny svatého Jana z Nepomuku, který formuluje principy a přístupy k rozvoji území a základní vymezení tematických akčních plánů. Pro rozvoj území je nezbytné koncipovat rozvojové činnosti v dlouhodobém časovém horizontu a v tomto horizontu podporovat i jejich realizaci. Představa o dlouhodobém směřování rozvoje je zformulována ve *vizi* území:

*Území působnosti Místní akční skupiny svatého Jana z Nepomuku je rezilientní venkovský region, který staví do popředí kvalitu života místních obyvatel, vědomě podporuje lokalizaci ekonomických aktivit a uplatňování netradičních způsobů řešení místních problémů, chrání a udržitelně využívá*

**Rezilientním územím** rozumíme území, kde žijí a působí lidé, kteří jsou otevřeni novým myšlenkám, schopni se přizpůsobit měnícím se podmínkám, houževnatí a vytrvalí v dosahování vytýčených cílů a kteří se dokážou poučit se svých předchozích chyb a zkušeností.

Jakým způsobem se MAS bude aktivně podílet na naplňování vize, formuluje *poslání*:

*Místní akční skupina svatého Jana z Nepomuku je otevřená organizace. Jsme tu především proto, abychom motivací, poskytováním informací, poradenstvím, finanční i nefinanční podporou pomáhali aktérům území, kteří sdílejí naši vizi, realizovat aktivity ve prospěch rozvoje území a zlepšení kvality života v něm. Ke každému přistupujeme s respektem, iniciujeme a přijímáme netradiční způsoby řešení a práce, reagujeme na potřeby území i jednotlivců, klademe důraz na kvalitu vlastních i podporovaných aktivit šetrných k okolí.*

## 9. Priority a cíle

*Na základě statistické analýzy území, provedených šetření se starosty, osobnostmi a obyvateli území bylo definováno 5 klíčových témat rozvoje území (Kvalita života, Podnikání, Zemědělství, Cestovní ruch, Životní prostředí). Pro jednotlivá klíčová témata byly sestaveny tematické pracovní skupiny, které prostřednictvím facilitované diskuse verifikovaly hlavní problémy území a formulovaly základní rozvojové potřeby.*

Rozbor rozvojových potřeb na základě výstupů SWOT analýzy území s využitím integrujícího přístupu pro dosažení synergických efektů při naplňování cílů umožnil formulovat prioritní oblasti a priority SCLLD. Podrobnější prostudování rozvojových potřeb v klíčových oblastech umožnilo jejich třídění do předmětných skupin – prioritních oblastí, kde jejich naplňování může využívat obdobné zdroje, umožní řešit společné příčiny problémů či se při jejich řešení vzájemně doplňovat pro dosahování synergetických efektů. Pro formulaci prioritních oblastí využívá klíčových faktorů identifikovaných napříč prioritními (problémovými) oblastmi: mezilidské vztahy, lokální identita, infrastrukturní vybavenost a životní prostředí.

Na základě prioritních oblastí byl formulován **strategický cíl SCLLD**:

### **Posílit sociální a ekonomickou soběstačnost území.**

Návrh prioritních oblastí a priorit byl prováděn tak, aby byl ve shodě se strategickými dokumenty v hierarchii výše postavenými, jejichž realizace má dopady na území.

## **9.1 Prioritní oblasti**

### **9.1.1 Mezilidské vztahy pro kvalitu života**

*Cíl: Rozvinout sociální kapitál vzájemnou spoluprací obyvatel, jejich společnými činnostmi a zkvalitněním výchovně-vzdělávacích aktivit s důrazem na rovné podmínky k životu.*

Zhoršování mezilidských vztahů a nálady obyvatel obecně je celorepublikový problém. Tato situace zřejmě souvisí s politickou i ekonomickou situací, s působením médií a svoji roli sehrávají i další faktory. Bohužel si tyto nálady přenášíme i na lokální úroveň. Účinným lékem je setkávání lidí, společné trávení času a otevřená komunikace. A ta nám při současném stylu života chybí. Populaci lze rozdělit na obyvatele přetížené prací, za kterou musí ve velké míře dojíždět, a nezbývá tak čas a síla k aktivnímu zapojení do spolkových a veřejně prospěšných aktivit. Druhou skupinou jsou naopak lidé v obtížné sociální situaci, bez zaměstnání, kterým pro aktivní zapojení chybí prostředky a chuť. A tak se nepotkáváme během dne, nesetkáváme se při společných aktivitách, nekomunikujeme spolu, neřešíme problémy, přestávají nás zajímat věci veřejné a žijeme stále častěji jen vedle sebe. Proto podporujeme aktivity, které přímo (podporou lokálních lídrů, vytvářením vhodného zázemí) či nepřímo (pomocí v sociální oblasti, vzdělávacími aktivitami) rozšiřují nabídku a zapojují obyvatele do spolkových aktivit a jsou prevencí sociálního vyloučení.

### **9.1.2 Lokální identita pro pracovní příležitosti**

*Cíl: Posílit lokální identitu prostřednictvím spolupráce místních lidí a valorizovat specifické bohatství území v podnikatelských aktivitách využívajících lokální zdroje ve prospěch obyvatel území.*

Území vykazuje omezenou nabídku pracovních příležitostí a ztížený přístup na trh práce, přičemž prakticky chybí nabídka kvalifikovaných pracovních příležitostí, nabídka pracovních příležitostí akceptující specifické požadavky např. žen po rodičovské dovolené, či osob zdravotně, či sociálně znevýhodněných a v konečném důsledku i možnost osobní realizace především pro vzdělané lidi. To má za následek zhoršenou sociální situaci především mladých rodin, či odchod mladých vzdělaných lidí z území. Existuje vysoká míra dojížděky za prací, nejčastěji do krajského centra Plzně. Lidé tak tráví převážnou část dne mimo území, to snižuje možnost aktivně se podílet na životě a aktivitách v obci. Mimo území také realizují své nákupy, což má negativní vliv na lokální ekonomiku. Postupně se tak oslabují vazby k obci a území, kde lidé žijí. Proto podporujeme aktivity posilující lokální identitu s pozitivním dopadem na migraci lidí, lokální ekonomiku a vytváření pracovních příležitostí, zvýšení podnikavosti obyvatel a diverzifikaci zemědělského podnikání pro vytváření pracovních míst.

### ***9.1.3 Infrastruktura pro rozvoj***

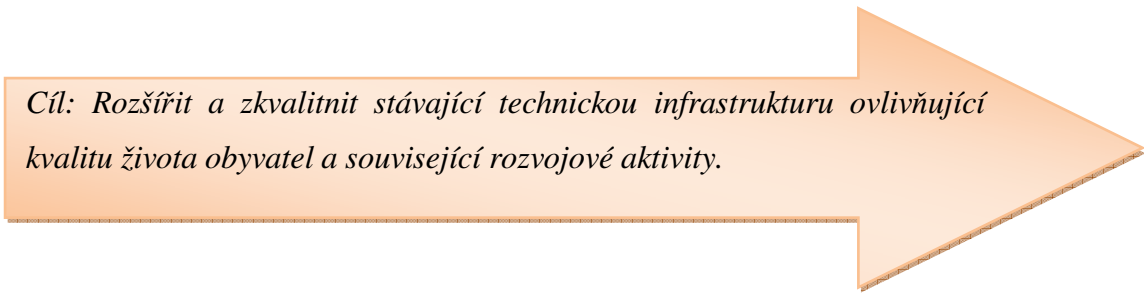

*Cíl: Rozšířit a zkvalitnit stávající technickou infrastrukturu ovlivňující kvalitu života obyvatel a související rozvojové aktivity.*

Neuspokojivý stav infrastruktury patří k nejčastěji uváděným problémům území. Počínaje stavem komunikací a s tím související dopravní obslužností. Nedostatečnost v tomto ohledu je tím silněji vnímána, čím častější je dojížděka obyvatel za prací, nákupy, službami a podobně. Méně viditelná a vnímaná je nedostatečnost vodohospodářské infrastruktury. O to větší riziko pro budoucnost to ovšem představuje. Nekoncepční řešení cyklistické infrastruktury omezuje rozvoj cestovního ruchu. Proto podporujeme budování kvalitní infrastruktury jako základního předpokladu rozvoje obcí a také lokalizaci podnikatelských aktivit v území.

#### **9.1.4 Environmentální udržitelnost**

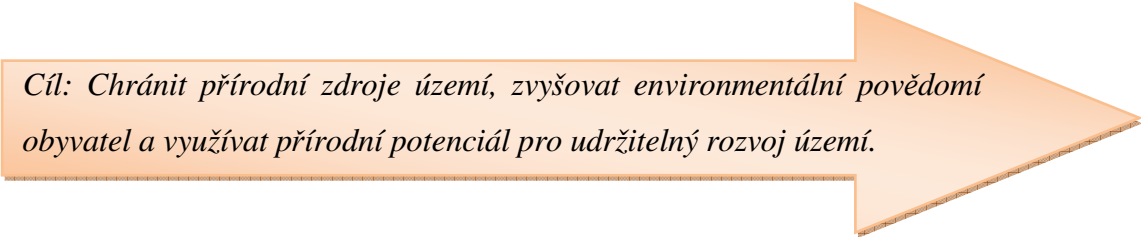

*Cíl: Chránit přírodní zdroje území, zvyšovat environmentální povědomí obyvatel a využívat přírodní potenciál pro udržitelný rozvoj území.*

Vyhlášení CHKO Brdy je vnímáno jako příležitost pro zvýšení informovanosti a posílení aktivit ochrany přírody a krajiny v celém území. Stejně jako příležitost pro rozvoj environmentálně udržitelných podnikatelských aktivit v cestovním ruchu. Proto podporujeme aktivity vedoucí ke snižování negativních vlivů zapříčiněných intenzivním zemědělským hospodařením, aktivity vedoucí k ochraně krajiny a ke zvyšování biodiverzity. Nejefektivnějším působením v oblasti ochrany krajiny je však prevence, a proto zde své nezastupitelné místo mají aktivity informační a vzdělávací.



## 10. Priority, cíle, opatření

Hierarchie cílů (Vize/Strategický cíl/Prioritní oblasti/Priority) a indikátory (vlastní indikátory MAS)

Vize/Prioritní oblast/priorita		Měřitelný indikátor
Vize	Území působnosti Místní akční skupiny svatého Jana z Nepomuku je rezilientní venkovský region, který staví do popředí kvalitu života místních obyvatel, vědomě podporuje lokalizaci ekonomických aktivit a uplatňování netradičních způsobů řešení místních problémů, chrání a udržitelně využívá přírodní zdroje a soustředí se na rozvíjení sociálního kapitálu, který zvyšuje angažovanost a vzájemnou spolupráci lidí.	n/a
PO1	Strategický cíl	
Mezilidské vztahy pro kvalitu života	Rozvinout sociální kapitál vzájemnou spoluprací obyvatel, jejich společnými činnostmi a zkvalitněním výchovně-vzdělávacích aktivit s důrazem na rovné podmínky k životu	<ul style="list-style-type: none"> <li>• Neklesající nebo stoupající počet aktivních členů ve spolcích</li> <li>• Podíl dětí navštěvujících místní školu, nikoliv dojíždějících (jako indikátor kvality školy)</li> <li>• Neklesající nebo stoupající počet lidí navštěvujících pravidelné volnočasové aktivity</li> <li>• Zvýšení podílu zapojení obyvatel ohrožených sociálním vyloučením na aktivitách</li> </ul>
Priorita	Specifický cíl	
1.1. Komunitní život	Posílit komunitní a spolkové aktivity v obcích pro vytváření a upevňování sociálních vazeb a sítí	<ul style="list-style-type: none"> <li>• 1 nově zřízené komunitní centrum do r. 2023</li> <li>• 2 nové akce propojující cílové skupiny ročně</li> <li>• 2 nové aktivity upevňující sociální vazby ročně</li> </ul>
1.2. Školství a vzdělávání	Zkvalitnit výuku ve školských a vzdělávacích zařízeních, zajistit rovný přístup ke kvalitnímu vzdělávání nejen žákům škol, ale také obyvatelům regionu prostřednictvím neformálního vzdělávání a rozšířit nabídku volnočasových vzdělávacích aktivit	<ul style="list-style-type: none"> <li>• 6 vzdělávacích zařízení s rozšířenými službami do r. 2023</li> </ul>
1.3. Sociální inkluze	Umožnit obyvatelům se změněným zdravotním stavem a sociální situací dobrou kvalitu života a aktivní zapojení do komunitního a společenského života	<ul style="list-style-type: none"> <li>• zapojení alespoň dvou nových cílových skupiny do socio-ekonomických</li> </ul>

	nabídkou péče dle individuálních potřeb	aktivit r. 2023
<b>PO2</b>	<b>Strategický cíl</b>	
<b>Lokální identita pro pracovní příležitosti</b>	Posílit lokální identitu prostřednictvím spolupráce místních lidí a valorizovat specifické bohatství území v podnikatelských aktivitách využívající lokální zdroje ve prospěch obyvatel území	<ul style="list-style-type: none"> <li>Míra spokojenosti obyvatel/návštěvníků s nově vzniklými podniky/službami (průzkum)</li> </ul>
	<b>Specifický cíl</b>	
<b>2.1. Lokalizace podnikatelských aktivit</b>	Rozšířit podnikatelské aktivity s pozitivním vlivem na lokální ekonomiku a zaměstnanost	<ul style="list-style-type: none"> <li>3 nová pracovní místa do r. 2023</li> <li>20 nových nebo rozšířených místních podniků do r. 2023</li> <li>1 pilotní projekt spolupráce výroby a odbytu lokální produkce</li> </ul>
<b>2.2. Rozvoj cestovního ruchu</b>	Rozšířit aktivity environmentálně ohleduplného cestovního ruchu s pozitivním vlivem na lokální ekonomiku a zaměstnanost	<ul style="list-style-type: none"> <li>7 nových služeb/příležitostí v cest. ruchu do r. 2023</li> </ul>
<b>PO3</b>	<b>Strategický cíl</b>	
<b>Infrastruktura pro rozvoj</b>	Rozšířit a zkvalitnit stávající technickou infrastrukturu ovlivňující kvalitu života obyvatel a související rozvojové aktivity	<ul style="list-style-type: none"> <li>Zvýšení podílu obcí se zlepšenou infrastrukturou</li> </ul>
	<b>Specifický cíl</b>	
<b>3.1. Základní infrastrukturní vybavenost</b>	Zlepšit stav základní technické infrastruktury v obcích	<ul style="list-style-type: none"> <li>50 km nových nebo opravených místních komunikací mezi roky 2014 - 2023</li> <li>5 nových zařízení vodohospodářské infrastruktury 2014 - 2023</li> <li>10 dalších infrastrukturních zařízení 2014 - 2023</li> </ul>
<b>3.2. Dopravní obslužnost</b>	Zlepšit vnitřní dopravní obslužnost území	<ul style="list-style-type: none"> <li>5 nově zavedených autobusových linek (do r. 2023)</li> <li>1 nový alternativní způsob dopravy (do r. 2023)</li> </ul>
<b>3.3. Infrastruktura pro cestovní ruch</b>	Propojit centra, atraktivitu a služby pro cestovní ruch v území	<ul style="list-style-type: none"> <li>5 nových turistických stezek a tras (do r. 2023)</li> <li>15 nových prvků zvyšujících komfort turistického ruchu (do r. 2023)</li> </ul>
<b>PO4</b>	<b>Strategický cíl</b>	
<b>Environmentální udržitelnost</b>	Chránit přírodní zdroje území, zvyšovat environmentální povědomí obyvatel a využívat přírodní potenciál pro udržitelný rozvoj území	<ul style="list-style-type: none"> <li>Zlepšení vzhledu krajiny (na základě průzkumů před a po realizaci strategie)</li> </ul>
	<b>Specifický cíl</b>	

<b>4.1. Krajina a diverzita</b>	<b>Rozšířit a zkvalitnit aktivity managementu ochrany přírody a krajiny</b>	<ul style="list-style-type: none"> <li>• 3 obnovených přírodních prvků a vodních prvků v krajině (do r. 2023)</li> <li>• 1 nová k přírodě šetrná zemědělských aktivit (do r. 2023)</li> <li>• vytvoření mapy výskytu chráněných druhů (1 mapa do r. 2023)</li> </ul>
<b>4.2. Environmentální informovanost a vzdělanost</b>	<b>Změna chování a jednání obyvatel směrem k větší ohleduplnosti k životnímu prostředí a přírodě</b>	<ul style="list-style-type: none"> <li>• zvýšení informovanosti obyvatel (případný průzkum před a po realizaci projektu)</li> </ul>

*\*U prioritních oblastí, u kterých není zřejmý zdroj financování, nejsou indikátory kvantifikovány (nelze stanovit hodnotu indikátoru bez znalosti alokace).*

## ***10.1 Prioritní oblast 1 Mezilidské vztahy pro kvalitu života***

<b>Priorita</b>	<b>Opatření</b>
1.1. Komunitní život	1.1.1. Iniciace lídrů 1.1.2. Budování zázemí pro komunitní aktivity 1.1.3. Podpora a motivace lidí „v provozu“
1.2. Školství a vzdělávání	1.2.1. Rozvoj vzdělávacích zařízení 1.2.2. Odborná podpora pedagogů, sociálních pracovníků a pracovníků s mládeží 1.2.3. Spolupráce škol
1.3. Sociální inkluze	1.3.1. Rozvoj sociálních služeb 1.3.2. Podpora celoživotního vzdělávání 1.3.3. Podpora komunitního dialogu

Klíčové oblasti: Kvalita života, Podnikání

### ***10.1.1 PRIORITA 1.1. Komunitní život***

*Cíl priority: 1.1. Posílit komunitní a spolkové aktivity v obcích pro vytváření a upevňování sociálních sítí a vazeb.*

#### **Opatření 1.1.1. Iniciace lídrů**

*Specifický cíl: 1.1.1. Vyhledávat nové lídry území a podporovat jejich aktivity.*

Aktivity budou zaměřeny na vyhledávání nových lídrů území a podpoře zahájení a rozvoje jejich činnosti a navázání vzájemné spolupráce. Opatření bude řešeno grantovým programem MAS, který bude financován mimo programové rámce SCLLD a bude sloužit k „první“ podpoře nových aktivit, k „otestování“ nového nápadu a ověření jeho životaschopnosti. Operativní podoba opatření umožní se zaměřovat na aktuální témata, specifické realizátory, či cílové skupiny.

### **Opatření 1.1.2. Budování zázemí pro komunitní aktivity**

*Specifický cíl: 1.1.2. Posílit komunitní aktivity v obcích vedoucí k vytváření a posilování sociálních vazeb a sítí, zapojit obyvatele do komunitního života a zvýšit sounáležitost s územím a tím předcházet sociálnímu vylučování ohrožených skupin obyvatel.*

Aktivity budou zaměřeny na budování a zlepšování zázemí pro komunitní aktivity především v obcích, kde chybí, nebo jsou nedostatečné. A dále na lepší vybavenost těchto center pro rozšíření a zkvalitnění nabídky komunitních, vzdělávacích a volnočasových aktivit.

### **Opatření 1.1.3. Podpora a motivace lidí „v provozu“**

*Specifický cíl: 1.1.3. Vznik nových a zkvalitnění současných aktivit a služeb, které pomáhají rodičům s péčí o děti.*

Aktivity budou zaměřeny na rozšíření kapacity a prodloužení provozní doby stávajících forem zařízení (školní družiny, kluby, atd.), vznik dětských skupin, vznik a podporu provozu stávajících i nových volnočasových aktivit k zajištění péče o děti (nizkoprahová centra, sociálně aktivizační služby, sportovní a kulturní aktivity), pořádání příměstských táborů a podporu dopravy dětí.

## **10.1.2 PRIORITA 1.2. Školství a vzdělávání**

*Cíl priority: 1.2. Zkvalitnit výuku ve školských a vzdělávacích zařízeních, zajistit rovný přístup ke kvalitnímu vzdělání nejen žákům základních škol, ale také obyvatelům regionu prostřednictvím neformálního vzdělávání a rozšířit nabídku volnočasových vzdělávacích aktivit.*

### **Opatření 1.2.1. Rozvoj vzdělávacích zařízení**

*Specifický cíl: 1.2.1. Zkvalitnit výuku ve školských a vzdělávacích zařízeních a zajistit rovný přístup ke kvalitnímu vzdělávání a rozšířit nabídku volnočasových aktivit.*

Aktivity budou zaměřeny na rozšíření a zlepšení zázemí a vybavení školských zařízení pro zkvalitnění výuky a volnočasové aktivity.

### **Opatření 1.2.2. Odborná podpora pedagogů, sociálních pracovníků a pracovníků s mládeží**

*Specifický cíl: 1.2.2. Zajistit efektivní a dlouhodobou práci odborníků s cílovými skupinami prostřednictvím jejich podpory a psychohygieny a kontinuálního odborného vzdělávání.*

Aktivity budou zaměřeny na spolupráci se specializovanými pracovišti se zaměřením na řešení patologických jevů, vzdělávání pedagogů a pracovníků vzdělávacích zařízení, na zajištění psychohygieny a odlehčovacích aktivit a na zahraniční výměny pedagogů.

### **Opatření 1.2.3. Spolupráce škol**

*Specifický cíl: 1.2.3. Rozšířit a zkvalitnit aktivity školských a vzdělávacích zařízení prostřednictvím spolupráce na lokální, národní i mezinárodní úrovni.*

Aktivity budou zaměřeny na realizaci projektů spolupráce, národní i mezinárodní výměny školských a vzdělávacích zařízení. Opatření bude řešeno např. s využitím programu ERASMUS+, financováno bude mimo programové rámce SCLLD.

## **10.1.3 PRIORITA 1.3. Sociální inkluze**

*Cíl priority:1.3. Umožnit obyvatelům se změněným zdravotním stavem a sociální situací dobrou kvalitu života a aktivní zapojení do komunitního a společenského života nabídkou péče dle individuálních potřeb.*

### **Opatření 1.3.1. Rozvoj sociálních služeb**

*Specifický cíl: 1.3.1. Umožnit obyvatelům se změněným zdravotním a sociálním stavem udržení standardní kvality života a zapojit sociálním ohrožením vyloučené osoby do majoritní společnosti nabídkou kvalitní terénní sociální péče.*

Aktivity budou zaměřeny na rozvoj dobrovolnických aktivit, preventivních a informativních aktivit a rozvoji komunitní sociální práce.

### **Opatření 1.3.2. Podpora celoživotního vzdělávání**

*Specifický cíl: 1.3.2. Snížit míru nezaměstnanosti, především žen, s důrazem na zvyšování nových podnikatelských subjektů a navýšení počtu pracovních příležitostí s podmínkami vyhovujícími specifickým požadavkům cílové skupiny.*

Aktivity budou zaměřeny na vzdělávání pro podporu zaměstnanosti, na odborné vzdělávání řídicích pracovníků a na aktivity týkající se prevence duševního zdraví.

### **Opatření 1.3.3. Rozvoj komunitního dialogu**

*Specifický cíl: 1.3.3. Kvalitní komunitní práci a efektivními aktivizačními činnostmi překlenout „propasti“ mezi věkovými, sociálními a etnickými skupinami, které v území vznikají.*

Aktivity budou zaměřeny na zapojení seniorů do komunitních aktivit, nabídku preventivních aktivit pro „ohroženou“ mládež a na spolupráci subjektů v sociální oblasti při řešení sociálních problémů.

## ***10.2 Prioritní oblast 2 Lokální identita pro pracovní příležitosti***

<b>Priorita:</b>	<b>Opatření:</b>
2.1. Lokalizace podnikatelských aktivit	2.1.1. Podpora zahájení a rozvoje podnikání 2.1.2. Produkce lokálních potravin 2.1.3. Sociálně zodpovědné podnikání 2.1.4. Rozvoj zemědělského podnikání 2.1.5. Spolupráce při lokálním odbytu
2.2. Rozvoj cestovního ruchu	2.2.1. Rozšíření nabídky služeb cestovního ruchu 2.2.2. Zvýšení rekreačního potenciálu lesů
Klíčové oblasti: Podnikání, Zemědělství, Cestovní ruch, Životní prostředí	

### ***10.2.1 PRIORITA 2.1. Lokalizace podnikatelských aktivit***

*Cíl priority: Rozšířit podnikatelské aktivity s pozitivním vlivem na lokální ekonomiku a zaměstnanost.*

#### **Opatření 2.1.1. Podpora zahájení a rozvoje podnikání**

*Specifický cíl: 2.1.1. Rozšířit podnikatelské aktivity s pozitivním vlivem na lokální ekonomiku a zaměstnanost.*

Aktivity budou zaměřeny na zvýšení počtu podnikatelských subjektů a jejich rozvoj, především v takových činnostech, které významně působí na lokální ekonomiku využíváním místních zdrojů, rozšiřováním nabídky místních výrobků a služeb a které vytvářejí nové pracovní příležitosti.

#### **Opatření 2.1.2. Produkce lokálních potravin**

*Specifický cíl: 2.1.2. Rozšířit nabídku lokálních potravin.*

Aktivity budou zaměřeny na budování a vybavení zázemí pro produkci lokálních potravinářských produktů a jejich prodej v území.



### **Opatření 2.1.3. Sociálně zodpovědné podnikání**

*Specifický cíl: 2.1.3. Rozšířit podnikatelské aktivity s pozitivním vlivem na lokální ekonomiku a zaměstnanost, jež zohledňují potřeby a specifika cílových skupin při jejich začleňování na trh práce.*

Aktivity budou zaměřeny na vznik a rozvoj podnikatelských aktivit v oblasti sociálního podnikání a aktivní začleňování osob z cílových skupin v sociálně-podnikatelských subjektech.

### **Opatření 2.1.4. Rozvoj zemědělského podnikání**

*Specifický cíl: 2.1.1. Rozšířit podnikatelské aktivity s pozitivním vlivem na lokální ekonomiku a zaměstnanost.*

Aktivity budou zaměřeny na rozvoj činnosti zemědělských podnikatelských subjektů, především prostřednictvím inovací v takových činnostech, které významně působí na lokální ekonomiku využíváním místních zdrojů, rozšiřováním nabídky místních výrobků a služeb a které vytvářejí nové pracovní příležitosti.

### **Opatření 2.1.5. Spolupráce při lokálním odbytě**

*Specifický cíl: 2.1.2. Rozšířit nabídku lokálních potravin.*

Aktivity budou zaměřeny na zajištění odbytů lokálních zemědělských a potravinářských produktů ve spolupráci místních aktérů.

## **10.2.2. PRIORITA 2.2. Rozvoj cestovního ruchu**

*Cíl priority: 2.2. Rozšířit aktivity cestovního ruchu šetrné k životnímu prostředí s pozitivním vlivem na lokální.*

### **Opatření 2.2.1. Rozšíření nabídky služeb cestovního ruchu**

*Specifický cíl: 2.2.1. Rozšířit nabídku služeb pro cestovní ruch a zvýšit jejich kvalitu*

Aktivity budou zaměřeny na budování, rozvoj a vybavení zařízení pro poskytování služeb cestovního ruchu (ubytovací zařízení s kapacitou do 15 lůžek, půjčovny sportovního vybavení, zařízení pro zážitkové aktivity atd.).

#### **Opatření 2.2.2. Zvýšení rekreačního potenciálu lesů**

*Specifický cíl: 2.2.2. Rozšířit využití potenciálu lesů pro cestovní ruch*

Aktivity budou zaměřeny na budování, rozvoj a vybavení zařízení pro poskytování doplňkových služeb cestovního ruchu (půjčovny sportovního vybavení, zařízení pro zážitkové aktivity atd.).

## 10.3 Prioritní oblast 3 Infrastruktura pro rozvoj

Priorita:	Opatření:
3.1. Základní infrastrukturní vybavenost	3.1.1. Budování a obnova místních komunikací 3.1.2. Příprava a budování vodohospodářské infrastruktury 3.1.3. Budování ostatní technické infrastruktury
3.2. Dopravní obslužnost	3.2.1. Podpora dopravní obslužnosti
3.3. Infrastruktura pro cestovní ruch	3.3.1. Budování cyklistických a tematických tras a stezek 3.3.2. Budování doprovodné infrastruktury pro cestovní ruch

Klíčové oblasti: Kvalita života, Podnikání, Cestovní ruch, Životní prostředí

### 10.3.1 PRIORITA 3.1. Základní infrastrukturní vybavenost

*Cíl priority: Zlepšit stav základní technické infrastruktury v obcích.*

#### **Opatření 3.1.1. Budování a obnova místních komunikací**

*Specifický cíl: 3.1.1. Zkvalitnit místní komunikace a zvýšit prostupnost krajiny pro místní obyvatele i návštěvníky.*

Aktivity budou zaměřeny na budování a obnovu místních komunikací pro zkvalitnění dopravní obslužnosti a zvýšení prostupnosti krajiny.

#### **Opatření 3.1.2. Příprava a budování vodohospodářské infrastruktury**

*Specifický cíl: 3.1.2. Zlepšit připravenost k realizaci alternativních řešení vodohospodářské infrastruktury, zejména se zaměřením na čištění odpadních vod.*

Aktivity budou zaměřeny na poradenství, projektovou připravenost a realizaci alternativních řešení vodohospodářské infrastruktury se zaměřením na čištění odpadních vod.

### **Opatření 3.1.3. Budování ostatní technické infrastruktury**

*Specifický cíl: 3.1.3. Rozšíření a zkvalitnění ostatní technické infrastruktury pro zvýšení kvality života obyvatel i návštěvníků s využitím alternativních řešení posilujících soběstačnost území.*

Aktivity budou zaměřeny na budování a zkvalitnění ostatní technické infrastruktury.

## **10.3.2 PRIORITA 3.2. Dopravní obslužnost**

*Cíl priority: Zlepšit vnitřní dopravní obslužnost území.*

### **Opatření 3.2.1. Podpora dopravní obslužnosti**

*Specifický cíl: 3.2.1. Zvýšit možnosti lokální mobility pro obyvatele i návštěvníky tradičními i alternativními způsoby.*

Aktivity budou zaměřeny na zlepšení vnitřní dopravní obslužnosti území.

## **10.3.3 PRIORITA 3.3. Infrastruktura pro cestovní ruch**

*Cíl priority: Propojit centra, atraktivitu a služby pro cestovní ruch v území*

### **Opatření 3.3.1. Budování cyklistických a tematických tras a stezek**

*Specifický cíl: 3.3.1. Zvýšit počet značených cyklistických, turistických a tematických tras a stezek pro různé lokality v území a různé kategorie uživatelů ve vzájemné návaznosti.*

Aktivity budou zaměřeny na budování a zkvalitňování cyklistických a tematických tras a stezek.

### **Opatření 3.3.2. Budování doprovodné infrastruktury pro cestovní ruch**

*Specifický cíl: 3.3.2. Zvýšit počet prvků a zařízení pro cestovní ruch (např. záchytná parkoviště, odpočívadla, rozhledny atd.), zejména v lokalitách navazujících na CHKO Brdy.*

Aktivita budou zaměřeny na budování doprovodné infrastruktury pro cestovní ruch, jako jsou záhytná parkoviště, odpočívadla, rozhledny atd., zejména v oblastech s očekávaným nárůstem návštěvnosti.

## 10.4 Prioritní oblast 4 Environmentální udržitelnost

Priorita:	Opatření:
4.1. Krajina a biodiverzita	4.1.1. Obnova přírodních prvků v krajině 4.1.2. Obnova a budování malých vodních děl 4.1.3. Rozšiřování managementu ochrany přírody 4.1.4. Ekologizace metod zemědělského hospodaření
4.2. Environmentální inform. a vzdělanost	4.2.1. Ekologické vzdělávání 4.2.2. Podpora provádění pozemkových úprav
Klíčové oblasti: Zemědělství, Životní prostředí	

### 10.4.1 PRIORITA 4.1. Krajina a biodiverzita

*Cíl priority: 4.1. Rozšířit a zkvalitnit aktivity managementu ochrany přírody a krajiny.*

#### **Opatření 4.1.1. Obnova přírodních prvků v krajině**

*Specifický cíl: 4.1.1. Zlepšit vzhled krajiny a zvýšit biodiverzitu obnovou přírodních prvků v krajině.*

Aktivity budou zaměřeny na obnovu přirozených přírodních prvků v krajině, které z ní vymizely především v důsledku intenzifikace zemědělské výroby, a které mají pozitivní vliv na vzhled krajiny, zvýšení biodiverzity a omezování negativního působení intenzivního zemědělského hospodaření.

#### **Opatření 4.1.2. Obnova a budování malých vodních děl**

*Specifický cíl: 4.1.2. Zvýšit počet a zlepšit stav pramenišť, tůní, mokřadních biotopů, malých vodních a návesních nádrží a revitalizovat vodoteče za účelem zlepšení hospodaření s vodou a jejího zadržování v krajině.*

Aktivity budou zaměřeny na obnovu a budování malých vodních nádrží, obnovu návesních nádrží, obnovu a revitalizace pramenišť, tůní a mokřadních biotopů, revitalizaci vodotečí.

### **Opatření 4.1.3. Rozšiřování managementu ochrany přírody**

*Specifický cíl: 4.1.3. Zmapovat území využitelné pro ochranu přírody a krajiny, speciální ochranu přírody na malých plochách a ochranu zvláště chráněných druhů a druhů mizejících z území.*

Aktivity budou zaměřeny na mapování území využitelné pro ochranu přírody a krajiny, speciální ochranu přírody na malých plochách a ochranu zvláště chráněných druhů a druhů mizejících z území.

### **Opatření 4.1.4. Ekologizace metod zemědělského hospodaření**

*Specifický cíl: 4.1.4. Rozšířit metody zemědělského hospodaření šetrného k přírodě a krajině.*

Aktivity budou zaměřeny na způsoby zemědělského hospodaření šetrného k přírodě a krajině (extenzivní pastvinářství atd.).

## **10.4.2 PRIORITA 4.2. Environmentální informovanost a vzdělanost**

*Cíl priority: 4.2. Změnit jednání a chování obyvatel směrem k větší ohleduplnosti k životnímu prostředí a krajině.*

### **Opatření 4.2.1. Ekologické vzdělávání**

*Specifický cíl: 4.2.1. Zvýšit informovanost obyvatel v oblasti ochrany přírody a krajiny.*

Aktivity budou zaměřeny na vzdělávací aktivity pro obyvatele území v oblasti ekologie.

### **Opatření 4.2.2. Podpora provádění pozemkových úprav**

*Specifický cíl: 4.2.2. Zvýšit informovanost vlastníků pozemků o pozemkových úpravách.*

Aktivity budou zaměřeny na informační a vzdělávací akce v oboru provádění pozemkových úprav.

## 10.5 Průřezové priority

### Priorita:

- 5.1. Spolupráce
- 5.2. Vzdělávání a informovanost
- 5.3. Dotační management

Aktivní zapojení místních aktérů do realizace SCLLD může být významně podpořeno, budou-li zapojováni do projektů spolupráce a bude-li jim souběžně poskytnuta informační podpora a služby dotačního managementu. To platí prakticky bez výjimky napříč všemi prioritními oblastmi a prioritami.

### 5.1. Spolupráce

*Specifický cíl 5.1. Posílení synergických efektů sdílením lokálních, regionálních, národních a mezinárodních zkušeností, iniciací spolupráce lokálních partnerů a podporou získávání informací, zavádění inovací a prezentací příkladů dobré praxe (v tématech vybraných pro projekty spolupráce).*

### 5.2. Vzdělávání a informovanost

*Specifický cíl 5.2. Zvýšení vědomostního, dovednostního a sociálního kapitálu místních subjektů zprostředkováním příležitostí k učení.*

### 5.3. Dotační management

*Specifický cíl 5.3. Posílení absorpční kapacity lokálních aktérů a zvýšení využitelnosti dotačních programů pro rozvoj území.*



## ***11. Integrované rysy SCLLD***

Důležitým prvkem SCLLD jsou integrované rysy, které představují základní předpoklad efektivního dosažení cílů a dopadů na území působnosti MAS:

- **Území působnosti MAS**, které se sice z hlediska historického vývoje může jevit jako nesourodé, vychází však z území DSO Mikroregionu Nepomucko. Je tedy dáno územím obcí, které se dohodly na vzájemné spolupráci územního rozvoje. V rámci územní působnosti MAS se k této spolupráci přihlásili další aktéři území, ze sféry podnikatelské, neziskové i jednotliví aktivní občané.
- **Zaměření na cílové skupiny**, přestože je SCLLD obecně zaměřena na všechny obyvatele a aktéry území, prioritními cílovými skupinami jsou děti a mládež, ženy, a to především ženy po mateřské dovolené a ve věkové skupině 55+, sociálním vyloučením ohrožení občané a senioři. Na cílové skupiny je ve strategii pohlíženo pozitivně jako na budoucí a nevyužitý potenciál – sociální kapitál území, do kterého když bude dnes vhodně investováno, projeví se to „ziskově“ v budoucnu.
- **Permanentní komunitní plánování**, které bylo jako integrující prvek použito prakticky ve všech fázích přípravy SCLLD, stejně tak i ve všech jejích tematických oblastech.
- **Principy preferenčních kritérií**, která jsou v základu totožná průřezově ve všech programových rámcích a která směřují k dosažení cílů SCLLD.

## ***12. Inovativní rysy SCLLD***

Uplatnění základních principů metody LEADER:

- integrovaná strategie místního rozvoje,
- přístup „zdola nahoru“,
- podpora inovace,
- integrované a víceodvětvové akce,
- vytváření sítí a spolupráce,

při přípravě a plánování realizace SCLLD lze považovat za inovaci samo o sobě. Přes uplatňování těchto principů při implementaci strategie v období 2007 – 2013, nebyly tyto v území přijaty všemi aktéry a zůstává prací MAS prosazovat je a upevňovat jejich užití i v období 2014 – 2020.

Inovace je v SCLLD uvažována v širokém smyslu možného chápání, jako inovace:

- výrobků a poskytovaných služeb,
- způsobů a organizace práce, které umožní takové kombinace místních zdrojů (lidských, přírodních, technických, finančních atd.), jež povedou k lepšímu využití místního potenciálu,
- v propojení oborů lidské činnosti, které jsou tradičně odděleny,
- ve formách zapojení obyvatel do plánovacích a rozhodovacích procesů a realizace projektů.

Inovace je v SCLLD uvažována ve třech dimenzích:

- inovativnost SCLLD jako takové (nové způsoby řešení místních problémů a potřeb),
- inovativní aktivity MAS při realizaci SCLLD (animační aktivity, zapojení veřejnosti, organizace činnosti MAS a doplňkové aktivity), kdy si MAS uvědomuje, že jako nositel SCLLD má být vzorem a příkladem dobré praxe,
- stimulace k uplatňování inovativních přístupů v rámci podpořených projektů a aktivit, což se odráží v preferenčních kritériích programových rámců.

### **1. Provázanost a vzájemná podpora opatření a aktivit**

SCLLD je v základu postavena na realizaci tří Programových rámců – IROP, PRV a OP Zaměstnanost a dvou Prioritních oblastí: 1. Mezilidské vztahy pro kvalitu života (PO1) a 2. Lokální identita pro pracovní příležitosti (PO2). Zatímco Programový rámec IROP je především provázan s PO1 a Programový rámec PRV s PO2 a mají ve smyslu podpory investiční charakter, pak Programový rámec OP Zaměstnanost a další doplňkové aktivity animačního, vzdělávacího a poradenského charakteru mají komplementárně napomáhat dosahování cílů PO1 a PO2 a mají charakter neinvestiční. Vzájemná integrace aktivit umožní dosahování synergičtých efektů pro lepší realizaci SCLLD.

## **2. Cílové skupiny**

Oproti předchozímu období, kdy se MAS svými aktivitami snažila zaměřit na co nejširší skupinu obyvatel území, se v rámci SCLLD snaží svoji podporu zaměřovat na specifické cílové skupiny, kterými jsou děti a mládež, ženy, především po rodičovské dovolené a ve věkové skupině 55+, sociálním vyloučením ohrožení občané a senioři. Na cílové skupiny je v SCLLD pohlíženo jako na současný nevyužitý potenciál – sociální kapitál území, do kterého když bude dnes vhodně investováno, projeví se to pozitivními efekty pro území v budoucnu.

## **3. Grantový program STARTÉR**

Slouží k vyhledávání lokálních lídrů, podpoře zahájení a rozvoje jejich činnosti a navázání vzájemné spolupráce. Grantový program slouží k „první“ podpoře zamýšlené aktivity, k „otestování“ nového nápadu a ověření jeho životaschopnosti. Podporovány jsou aktivity s pozitivním dopadem nejen na realizátora projektu, ale především jeho okolí. Tematické zaměření projektů není podstatné, ovšem preferovány jsou projekty inovativní, vznikající odspodu a uplatňující spolupráci. Je operativním nástrojem, který umožňuje se rychle zaměřovat na potřebná témata, specifické realizátory, či cílové skupiny. Dosavadní zkušenosti potvrzují, že stačí relativně málo k podpoření motivace realizovat nové aktivity, rozvoji spolupráce i celkovou efektivnost nástroje. Grantový program STARTÉR bude financován z vlastních prostředků MAS, případně z dalších zdrojů mimo ESI fondů. V grantovém programu bylo v období 2007 – 2014 podpořeno 21 projektů. Dva z nich se rozvinuly v později podpořené leaderovské projekty, dva se staly součástí projektů spolupráce MAS a další dva projekty byly podpořené firemními nadacemi. Další si žijí svým životem, asi třetina podpořených projektů pokračuje ve svých aktivitách dodnes. Grantový program převzaly další MAS Plzeňského kraje, KÚ Plzeňského kraje podporuje tyto aktivity MAS.

## **4. Inovativnost v činnosti MAS**

- kromě jasně daných odpovědností MAS využívá horizontální struktury řízení,
- v administraci využívá pokud možno elektronických materiálů a elektronické ukládání dokumentů,
- při zajištění financování spolupracuje s dobrovolníky, soukromými subjekty, soukromými nadacemi, využívá spolupráce s veřejnými subjekty např. při nájmu prostor,
- při práci s veřejností využívá maximálně osobní přístup, v místě obvyklé způsoby i moderní informační způsoby (internet, sociální sítě),
- přenos zkušeností z jiných MAS v rámci národní i mezinárodní sítě.

## **5. Inovativnost jako preferenční kritérium**

U relevantních programových rámců, resp. opatření bude požadováno uplatnění inovativních řešení v projektech. Zároveň bude MAS poskytovat informační a konzultační servis pro hledání takových řešení v příkladech dobré praxe partnerských MAS z ČR i ze zahraničí.

## **Inovace podle prioritních oblastí:**

### **1. Mezilidské vztahy pro kvalitu života (PO1)**

- spolupráce obcí, neziskových organizací a firem s poskytováním sociálních služeb,
- dobrovolnické aktivity,
- komunitní sociální práce,
- využití ICT.

### **2. Lokální identita pro pracovní příležitosti (PO2)**

- sdílení marketingových a prodejních kanálů v rámci místních trhů,
- podnikání s využitím lokálních zdrojů,
- využití ICT.

### 13. Zájmové skupiny MAS a zaměření SCLLD

Členská základna MAS je rozdělena do 8 zájmových skupin. Vztah zájmových skupin a zaměření SCLLD, resp. prioritních oblastí ukazuje tabulka.

Zájmová skupina/Prioritní oblast SCLLD	PO1 Mezilidské vztahy pro kvalitu života	PO2 Lokální identita pro pracovní příležitosti	PO3 Infrastruktura pro rozvoj	PO4 Environmentální udržitelnost
Samospráva	•		•	
Spolková činnost	•			
Vzdělávání	•			•
Kultura	•			
Podnikání		•		
Cestovní ruch		•	•	
Zemědělství		•		•
Ekologie				•

## ***14. Akční plán***

Akční plán definuje oblasti, které budou v rámci realizace SCLLD podporovány z prostředků OP/PRV. Akční plán je strukturován dle programových rámců, z nichž každý je přiřazen k jednomu ze tří intervenčních programů, které mohou být v území v rámci komunitně vedeného místního rozvoje využity.

Na základě:

- tematického nastavení OP/PRV a dalších podmínek nastavených pro činnost MAS seshora,
- finanční alokace pro realizaci SCLLD,
- kapacitních a zdrojových možností MAS,
- komunitního projednání SCLLD,

byl formulován strategický cíl SCLLD a pro Akční plán vybrány dvě prioritní oblasti:

- **PO1 Mezilidské vztahy pro kvalitu života,**
- **PO2 Lokální identita pro pracovní příležitosti,**

a realizace projektů spolupráce. S tím, že další aktivity Průřezové priority, vzdělávací a informační aktivity a dotační management budou poskytovány subjektům v území v rámci vlastní činnosti MAS.

**Strategický cíl SCLLD:**

**Posílit sociální a ekonomickou soběstačnost území**

**Cíl PO1 Mezilidské vztahy pro kvalitu života**

Rozvinout sociální kapitál vzájemnou spoluprací obyvatel, jejich společnými činnostmi a zkvalitněním výchovně-vzdělávacích aktivit s důrazem na rovné podmínky k životu.

**Cíl PO2 Lokální identita pro pracovní příležitosti**

Posílit lokální identitu prostřednictvím spolupráce místních lidí a valorizovat specifické bohatství území v podnikatelských aktivitách využívající lokální zdroje ve prospěch obyvatel území.

## Vzájemné vazby všech opatření SCLLD, včetně znázornění vazeb mezi opatřeními v rámci Programových rámců i mimo Programových rámců

Prioritní oblast (PO)			PO1									PO 2					PO3			PO4											
Priorita SCLLD			1.1. Komunitní život		1.2. Školství a vzdělávání				1.3. Sociální inkluze			2.1. Lokalizace podnikatelských aktivit					2.2. Rozvoj cestovního ruchu		3.1. Základní infrastruktura a vybavenost			3.2. Dop. obsl.	3.3. Infrast. cest. ruch		4.1. Krajina a biodiverzita				4.2. Env. inf. a vzděl.		
Opatření SCLLD			1.1.1.	1.1.2.	1.1.3.	1.2.1.	1.2.2.	1.2.3.	1.3.1.	1.3.2.	1.3.3.	2.1.1.	2.1.2.	2.1.3.	2.1.4.	2.1.5.	2.2.1.	2.2.2.	3.1.1.	3.1.2.	3.1.3.	3.2.1.	3.3.1.	3.3.2.	4.1.1.	4.1.2.	4.1.3.	4.1.4.	4.2.1.	4.2.2.	
PO1 Mezilidské vztahy pro kvalitu života	1.1. Komunitní život	1.1.1. Iniclace lídrů	x	2	1	1	1	1	1	1	1	0	0	1	0	0	0	0	0	0	0	0	0	0	0	0	0	0	0	0	
		1.1.2. Budování zázemí pro komunitní aktivity	2	x	2	1	1	1	1	2	1	0	1	1	0	0	0	0	0	0	0	0	0	0	0	0	0	0	0	0	0
		1.1.3. Podpora a motivace lidí „v provozu“	1	2	x	2	2	1	1	2	1	0	0	1	0	0	0	0	0	0	0	0	1	0	0	0	0	0	0	0	0
	1.2. Školství a vzdělávání	1.2.1. Rozvoj vzdělávacích zařízení	1	1	2	x	1	2	1	2	1	0	1	0	0	0	0	0	0	0	0	0	0	0	0	0	0	0	0	1	0
		1.2.2. Odborná podpora pedagogů, ...	1	1	2	1	x	1	2	2	2	0	0	2	0	0	0	0	0	0	0	0	0	0	0	0	0	0	0	0	0
		1.2.3. Spolupráce škol	1	1	1	2	1	x	1	2	1	1	1	0	0	0	0	0	0	0	0	0	0	0	0	0	0	0	0	0	0
	1.3. Sociální inkluze	1.3.1. Rozvoj sociálních služeb	1	1	1	1	2	1	x	2	2	0	0	1	0	0	0	0	0	0	0	0	0	0	0	0	0	0	0	0	0
		1.3.2. Podpora celoživotního vzdělávání	1	2	2	2	2	2	2	x	1	2	0	2	0	0	0	0	0	0	0	0	0	0	0	0	0	0	0	1	0
		1.3.3. Podpora komunitního dialogu	1	1	1	1	2	1	2	1	x	0	1	1	0	0	0	0	0	0	0	0	0	0	0	0	0	0	0	0	0
PO2 Lokální identita pro pracovní	2.1. Lokalizace podnikatelských aktivit	2.1.1. Podpora zahájení a rozvoje	0	0	0	0	0	1	0	2	0	x	1	2	1	1	1	0	0	0	0	0	0	0	0	0	0	0	1	0	





		3.3.2. Budování doprovodné infrastruktury pro cestovní ruch	0	0	0	0	0	0	0	0	0	0	0	0	0	1	1	0	0	0	0	0	0	x	1	0	0	0	0	0	0
PO4 Environmentální udržitelnost	4.1. Krajina a biodiverzita	4.1.1. Obnova přírodních prvků v krajině	0	0	0	0	0	0	0	0	0	0	0	0	0	0	1	0	0	0	0	0	1	1	x	1	1	1	1	1	1
		4.1.2. Obnova a budování malých vodních děl	0	0	0	0	0	0	0	0	0	0	0	0	0	1	0	0	0	0	0	0	0	1	x	1	1	1	1	1	
		4.1.3. Rozšiřování managementu ochrany přírody	0	0	0	0	0	0	0	0	0	0	0	0	0	0	0	0	0	0	0	0	0	1	1	x	1	1	1	1	
		4.1.4. Ekologizace metod zemědělského hospodaření	0	0	0	0	0	0	0	0	1	0	0	0	0	0	0	0	0	0	0	0	0	1	1	1	x	1	1	1	
	4.2. Environmentální informovanost a vzdělanost	4.2.1. Ekologické vzdělávání	0	0	0	0	0	0	1	0	1	0	1	0	0	0	0	0	0	0	0	0	0	1	1	1	1	x	1	1	
		4.2.2. Podpora provádění pozemkových úprav	0	0	0	0	0	0	0	0	0	0	0	0	0	0	0	0	0	0	0	0	0	1	1	1	1	1	1	x	

### Legenda:

**0 – žádná vazba**

**2 – silná vazba** – přímo související projekty popsané v Akčním plánu – opatření Programových rámců – např. 1.1.3. Podpora a motivace lidí „v provozu“ a 1.2.1. Rozvoj vzdělávacích zařízení – podpora vzniku a rozvoj školních družin, klubů, volnočasových středisek nebo 2.1.2. Produkce lokálních potravin, 2.1.4. Sdílení zařízení a zdrojů a 2.1.5. Spolupráce při lokálním odbytu, kdy při omezeném počtu producentů potravin v území přepokládáme přímou souvislost realizovaných projektů v těchto opatřeních.

**1 – slabá vazba** – projekty vzájemně se podporující a vytvářející synergické vazby přes: **MAP** (Místní akční plány vzdělávání pro ORP Nepomuk, který MAS SJN zpracovává, týká se např. všech opatření v Prioritě 1.2. Školství a vzdělávání), **projekty spolupráce v rámci PRV** (jiné MAS) při podpoře produkce a odbytu místních potravin (např. opatření 2.1.2. Produkce lokálních potravin, 2.1.4. Sdílení zařízení a zdrojů a 2.1.5. Spolupráce při lokálním odbytu), při realizaci **grantového programu Startér** za finanční podpory Plzeňského kraje, v rámci kterého jsou podporovány aktivity místních organizací a neformálních skupin obyvatel, které na základě zájmových činností směřují k rozvoji komunitního dialogu (týká se např. opatření 1.1.1. Iniclace lídrů a 1.3.3. Podpora komunitního dialogu) nebo při realizaci zahraničních výměnných pobytů (blended mobility) v rámci projektů **Erasmus+**, týká se např. opatření 1.1.1. Iniclace lídrů a 1.2.2. Odborná podpora pedagogů.

Žlutě

- jsou podbarvena opatření Programových rámců

Modře

- jsou podbarvena opatření mimo programové rámce

Zeleně

- jsou podbarveny průniky a vazby mezi opatřeními Programových rámců a opatřeními mimo Programové rámce

## 14.1 Programový rámec IROP

<b>Specifický cíl strategie:</b>	<p>PO1 Rozvinout sociální kapitál vzájemnou spoluprací obyvatel, jejich společnými činnostmi a zkvalitněním výchovně-vzdělávacích aktivit s důrazem na rovné podmínky k životu.</p> <p><b>Posílit komunitní aktivity v obcích vedoucí k vytváření a posilování sociálních vazeb a sítí a zapojit obyvatele do komunitního života, zvýšit sounáležitost s územím a tím předcházet sociálnímu vylučování ohrožených skupin obyvatel</b></p>
<b>Název opatření:</b>	<b>1.1.2. Budování zázemí pro komunitní aktivity</b>
<b>Vazba na specifický cíl IROP:</b>	<p>4.1 SPECIFICKÝ CÍL 2.1: Zvýšení kvality a dostupnosti služeb vedoucí k sociální inkluzi</p>
<b>Popis opatření:</b>	<p><b>Cílem opatření 1.1.2. Budování zázemí pro komunitní aktivity</b> je posílit komunitní aktivity v obcích vedoucí k vytváření a posilování sociálních vazeb a sítí. Zapojit obyvatele do komunitního života, zvyšovat sounáležitost s územím a tím předcházet sociálnímu vylučování ohrožených skupin obyvatel.</p> <p>Tento cíl vychází z <b>cíle priority 1.1. Komunitní život</b>, a sice posílit komunitní a spolkové aktivity v obcích pro vytváření a upevňování sociálních vazeb a sítí. Oba cíle, tj. cíl priority i cíl opatření, navazují a dále rozvíjejí <b>cíl prioritní oblasti PO1 Mezilidské vztahy pro kvalitu života</b>, který má toto znění: Rozvinout sociální kapitál vzájemnou spoluprací obyvatel, jejich společnými činnostmi a zkvalitněním výchovně-vzdělávacích aktivit s důrazem na rovné podmínky k životu. Populaci území lze rozdělit na obyvatele přetížené prací, kteří za prací ve velké míře dojíždí (20 % populace), především do Plzně a nezbývá jim tak čas, síla a chuť k aktivnímu zapojení do komunitních, spolkových a veřejně prospěšných aktivit. Druhou skupinou jsou naopak lidé bez zaměstnání (k 31. 12. 2015 činila míra nezaměstnanosti v území 5,5%, tj. 481 osob), či osoby s nízkými příjmy, jejichž rodiny se v důsledku toho ocitají v problematické finanční, resp. obtížné sociální situaci, kterým pro aktivní zapojení chybí nejen finanční prostředky, ale v důsledku toho také zájem a chuť. Jedná se o osoby ohrožené sociálním vyloučením či sociálně vyloučené. Tyto lidi nejvíce trápí osamělost, předsudky, nedostatek komunikace s okolím, nepochopení, nedostatek informací a diskriminační přístup. Třetí skupinou jsou pak osoby pracující, podnikající, či jinak aktivní v území, které se setkávají s nezájmem o jimi nabízené produkty, služby a aktivity u výše uvedených dvou skupin.</p> <p>Důsledkem této situace v území je skutečnost, kdy se lidé neseťkávají při společných aktivitách, nekomunikují spolu, neřeší vzájemné problémy, přestávají je zajímat věci veřejné a žijí stále častěji jen vedle sebe, nežli v komunitě (kapitola 9.1.). Takováto situace je „ideálním“ podhoubím pro sociální vylučování jednotlivců, či určitých skupin obyvatel a zhoršování sociální situace celé komunity.</p> <p>K této situaci negativně přispívá také fakt, že dosud v žádné obci</p>

	<p>nefunguje zařízení charakteru komunitního centra, které by poskytovalo alespoň minimální poradenství v sociální oblasti komunitní sociální služby. Dokonce v téměř 50 % obcí a jejich místních částí chybí jakékoli, alespoň trochu vhodné, zázemí pro komunitní aktivity. Přitom dostupnost tohoto zázemí patří prokazatelně k faktorům, které příznivě ovlivňují komunitní život v obcích a jejich existence je nezbytnou podmínkou předcházení, tedy prevence, problému sociálního vyčleňování. Obyvatelé území se v současnosti nejčastěji zapojují do komunitního života aktivním členstvím v některém z místních spolků (kapitola 6.1.). Právě tyto organizace mají největší schopnost sdružovat lidi se společnými zájmy napříč generacemi, finanční či sociální situací. Záměrem opatření proto bude vytvoření materiálně a technicky vhodného prostoru pro:</p> <ul style="list-style-type: none"> <li>- veřejná projednávání s ambicí setkávání obyvatel komunity (lokality) a sousedů, případně ostatních obyvatel obce s cílem snížení předsudků a sbližování kultur;</li> <li>- vznik jádrových skupin za cílem nastartování komunitní práce;</li> <li>- setkávání tematických skupin pro řešení identifikovaných problémů komunity;</li> <li>- realizaci volnočasových aktivit, kulturních a zájmových akcí vyplývajících z tradic a zvyků dané komunity;</li> <li>- realizaci aktivit s cílem zplnomocnění motivovaných obyvatel komunity a získávání kompetencí pro vyjednávání a řešení běžných životních problémů a situací (učebny a školicí místnosti) s ohledem na prvek podpory sociální integrace a uplatnění na trhu práce;</li> <li>- poskytování vhodných kombinací komunitních a veřejných služeb a minimálního základního sociálního poradenství.</li> </ul> <p>Předmětem opatření bude zaměřit se na posilování místní identity a příslušnosti k určité komunitě, podpora rozvoje a fungování místních komunit a komunitního života jako prevence sociálního vyloučení. Posilovat sociální soudržnost obyvatel, která se bude projevovat ve sdílené identitě, loajalitě a solidaritě ve společnosti a přispěje ke snižování sociálního vyloučení. <b>Cílem není budovat kulturní centra nebo prostory pro masovou zábavu.</b></p>
<p><b>Typy projektů:</b></p>	<p>Podpora <b>rozvoje infrastruktury komunitních center</b>, za účelem sociálního začleňování a zvýšení uplatnitelnosti na trhu práce. Podporovány budou aktivity zaměřené na:</p> <ul style="list-style-type: none"> <li>• Budování, rekonstrukce a stavební úpravy objektů, včetně nákupu nemovitostí,</li> <li>• Nákup zařízení a vybavení (technické, technologické, IT a další),</li> <li>• Úpravu venkovních prostranství (zeleň, parková úprav).</li> </ul>
<p><b>Příjemci podpory:</b></p>	<ul style="list-style-type: none"> <li>• obce</li> <li>• dobrovolné svazky obcí</li> <li>• organizace zřizované nebo zakládáné dobrovolnými svazky obcí</li> <li>• organizace zřizované nebo zakládáné obcemi</li> <li>• nestátní neziskové organizace</li> <li>• církve</li> <li>• církevní organizace</li> </ul>

<b>Minimální a maximální výše:</b>	Bude nastavena ve výzvě MAS	
<b>Principy preferenčních kritérií:</b>	Preferenční kritéria budou stanovena v konkrétní výzvě MAS.	
<b>Výsledky:</b>	<b>Indikátory výsledku</b>	
	<b>Číslo</b>	<b>Název</b>
	6 75 10	Kapacita služeb a sociální práce
	<b>Indikátory výstupů</b>	
	<b>Číslo</b>	<b>Název</b>
5 54 01	Počet podpořených zázemí pro služby a sociální práci	

<b>Specifický cíl strategie:</b>	PO1 Rozvinout sociální kapitál vzájemnou spoluprací obyvatel, jejich společnými činnostmi a zkvalitněním výchovně-vzdělávacích aktivit s důrazem na rovné podmínky k životu <b>Zkvalitnit výuku ve školských a vzdělávacích zařízeních a zajistit rovný přístup ke kvalitnímu vzdělávání nejen žákům základních škol, ale také obyvatelům území prostřednictvím, neformálního vzdělávání a rozšířit nabídku volnočasových aktivit s akceptováním potřeb trávení volného času dětí, mládeže i dospělých</b>
<b>Název opatření:</b>	<b>1.2.1. Rozvoj vzdělávacích zařízení</b>
<b>Vazba na specifický cíl IROP:</b>	4.1 SPECIFICKÝ CÍL 2.4: Zvýšení kvality a dostupnosti infrastruktury pro vzdělávání a celoživotní učení
<b>Popis opatření:</b>	<b>Cílem opatření 1.2.1 Rozvoj vzdělávacích zařízení je zkvalitnit výuku ve školských a vzdělávacích zařízeních a zajistit rovný přístup ke kvalitnímu vzdělávání nejen žákům základních škol, ale také všem obyvatelům území prostřednictvím neformálního či celoživotního vzdělávání. Rozšířit nabídku volnočasových a neformálních vzdělávacích aktivit a aktivit celoživotního vzdělávání v klíčových oblastech s akceptováním potřeb trávení volného času dětí, mládeže i dospělých. Tento cíl vychází a dále rozvíjí cíl priority 1.2. Školství a vzdělávání, kterým je: Zkvalitnit výuku ve školských a vzdělávacích zařízeních, zajistit rovný přístup ke kvalitnímu vzdělávání nejen žákům škol, ale také obyvatelům regionu prostřednictvím neformálního vzdělávání a rozšířit nabídku volnočasových vzdělávacích aktivit. Oba</b>

cíle, tj. cíl priority i cíl opatření, navazují na **cíl prioritní oblasti PO1 Mezilidské vztahy pro kvalitu života**, jež je Rozvinout sociální kapitál vzájemnou spoluprací obyvatel, jejich společnými činnostmi a zkvalitněním výchovně-vzdělávacích aktivit s důrazem na rovné podmínky k životu.

Obce v území povětšinou zvládají udržovat objekty škol v dobrém technickém stavu, ale na zvyšování kvality výuky a nákup kvalitního vybavení již nemají dostatek finančních prostředků. V současné době je především zapotřebí zajistit kvalitní výuku cizích jazyků a výuku práce s digitálními technologiemi. Důležité je ale učit děti nejen teoretickým, ale také praktickým dovednostem, a proto je zapotřebí vybavovat školy kvalitními učebnami technických a řemeslných oborů a učebnami přírodních věd, jako jsou např. fyzika, chemie či biologie. Zvláště školy v malých městech a na vesnicích jsou nedostatečně vybaveny a nejsou schopny poskytnout potřebné zázemí a pomůcky žákům se speciálními výukovými potřebami (kapitola 6.1. Kvalita života).

V území fungují pouze dvě centra nabízející širší škálu volnočasových a vzdělávacích aktivit pro děti, mládež i dospělé. Nacházejí se v největších městech regionu, tj. v Nepomuku a Spáleném Poříčí. Přestože tato centra nabízení poměrně širokou škálu volnočasových a vzdělávacích aktivit, je třeba tuto nabídku inovovat a rozšiřovat a to především v oblastech komunikace v cizích jazycích, v oblasti technických a řemeslných oborů a přírodních věd a v oblasti práce s digitálními technologiemi tak, aby i nabídka mimoškolního vzdělávání vycházela vstříc potřebám lokálního trhu práce. Obyvatelé vzdálenějších obcí či místních částí v důsledku špatné dopravní obslužnosti nevyužívají tato zařízení dostatečně, pokud nedisponují individuální dopravou, nemohou nabídku těchto center využívat. Nabídku volnočasových aktivit je tedy třeba rozšířit, a to především o aktivity v klíčových oblastech a efektivněji rozmístit v území, aby byla dostupná všem obyvatelům (kapitola 6.1. Kvalita života).

Předmětem opatření bude zajistit kvalitní a dostupné vzdělávání a efektivní využití volného času obyvatelům území.

<p><b>Typy projektů:</b></p>	<p>Podpora <b>infrastruktury v základních školách</b> v následujících klíčových kompetencích:</p> <ul style="list-style-type: none"> <li>• v oblastech komunikace v cizích jazycích,</li> <li>• v oblasti technických a řemeslných oborů, přírodních věd,</li> <li>• ve schopnosti práce s digitálními technologiemi.</li> </ul> <p>Podpora <b>sociální inkluze</b>.</p> <p>Zajištění <b>vnitřní konektivity škol a připojení k internetu</b>.</p> <p>Podpora <b>infrastruktury pro celoživotní vzdělávání</b> v následujících klíčových kompetencích:</p> <ul style="list-style-type: none"> <li>• v oblastech komunikace v cizích jazycích,</li> <li>• v oblasti technických a řemeslných oborů, přírodních věd,</li> <li>• ve schopnosti práce s digitálními technologiemi.</li> </ul> <p>Podpora <b>infrastruktury pro zájmové a neformální vzdělávání</b> mládeže v těchto klíčových kompetencích:</p> <ul style="list-style-type: none"> <li>• v oblastech komunikace v cizích jazycích,</li> <li>• v oblasti technických a řemeslných oborů, přírodních věd,</li> <li>• ve schopnosti práce s digitálními technologiemi.</li> </ul> <p><i>Podporovány budou aktivity zaměřené na:</i></p> <ul style="list-style-type: none"> <li>• <i>Budování, rekonstrukce a stavební úpravy objektů, včetně nákupu nemovitostí,</i></li> <li>• <i>Nákup zařízení a vybavení (technické, technologické, IT, kompenzační pomůcky a další).</i></li> <li>• <i>Pořízení zeleně u výše uvedených objektů.</i></li> </ul>
<p><b>Příjemci podpory:</b></p>	<ul style="list-style-type: none"> <li>• školy a školská zařízení v oblasti předškolního, základního a středního vzdělávání,</li> <li>• další subjekty podílející se na realizaci vzdělávacích aktivit,</li> <li>• obce,</li> <li>• organizace zřizované nebo zakládané obcemi,</li> <li>• nestátní neziskové organizace,</li> <li>• církve,</li> <li>• církevní organizace.</li> </ul>
<p><b>Minimální a maximální výše:</b></p>	<p>Bude nastavena ve výzvě MAS</p>

<b>Principy preferenčních kritérií:</b>	Preferenční kritéria budou stanovena v konkrétní výzvě MAS.	
<b>Výsledky:</b>	<b>Indikátory výsledku</b>	
	<b>Číslo</b>	<b>Název</b>
	5 00 30	Podíl osob předčasně opouštějících vzdělávací systém
	<b>Indikátory výstupů</b>	
	<b>Číslo</b>	<b>Název</b>
	5 00 00	Počet podpořených vzdělávacích zařízení
5 00 01	Kapacita podporovaných zařízení péče o děti nebo vzdělávacích zařízení	



## 14.2 Programový rámec OPZ

### Programový rámec OPZ – prorodinná opatření

<b>Opatření CLLD</b>	<b>1.1. Komunitní život</b>
<b>Cíl SCLLD</b>	Vznik nových a zkvalitnění současných aktivit a služeb, které pomáhají rodičům s péčí o děti.
<b>Opatření SCLLD</b>	<b>1.1.3. Podpora a motivace lidí „v provozu“</b>
<b>Popis vazby opatření na SC 2.3.1. OPZ</b>	Opatření vychází z problémů a potřeb, které byly stanoveny na základě výsledků socioekonomické analýzy, SWOT analýzy a analýzy v předškolních, školních a dalších obdobných zařízeních. Opatření <b>1.1.3. Podpora a motivace lidí v provozu</b> přímo navazuje na aktivitu OPZ – <b>Prorodinná opatření</b> .
<b>Popis cíle opatření</b>	Cílem opatření je vznik nových a zkvalitnění současných aktivit a služeb, které pomáhají pracujícím rodičům s péčí o děti. Díky omezené kapacitě a nevyhovující provozní době, která se neslučuje s pracovní dobou rodičů, kteří navíc stráví další desítky minut dopravou, se rodiče, především matky, těžko vrací do profesního života či na trh práce vůbec. Toto opatření má za cíl předcházet sociálnímu vyloučení zejména osob pečujících o malé děti a ženy ohrožené na trhu práce.
<b>Popis provázanosti navrhovaných opatření, včetně provázanosti na ostatní operační programy</b>	Opatření se přímo váže na cíl prioritní oblasti <b>Mezilidské vztahy pro kvalitu života</b> <i>Rozvinout sociální kapitál vzájemnou spoluprací obyvatel, jejich společnými činnostmi a zkvalitněním výchovně-vzdělávacích aktivit s důrazem na rovné podmínky k životu</i> . Opatření se váže na opatření SCLLD <b>1.1.2. Budování zázemí pro komunitní aktivity</b> , <b>1.2.1. Rozvoj vzdělávacích zařízení</b> , Opatření programového rámce OP Z doplňují programový rámec IROP, konkrétně pak opatření zpracovaná v rámci specifických cílů: 2.1 Zvýšení kvality a dostupnosti služeb vedoucích k sociální inkluzi, a 2.4 Zvýšení kvality a dostupnosti infrastruktury pro vzdělávání a celoživotní učení.
<b>Priorizace navrhovaných opatření</b>	Opatření bude financováno z alokované částky a z alokované částky v případně navýšení alokace.
<b>Časový harmonogram realizace opatření ve vazbě na finanční plán</b>	2017-2023 Výzvy: 2017: 2.200.000 Kč, 2019: 2.200.000 Kč, 2020: 1.605.000 Kč, Celkem: 6.005.000 Kč
<b>Popis možných zaměření projektů</b>	<ul style="list-style-type: none"> <li>• Podpora příměstských táborů</li> <li>• Podpora rozšíření kapacity a prodloužení provozní doby stávajících forem zařízení (školní družiny, kluby)</li> <li>• Podpora vzniku a provozu dětských skupin</li> <li>• Podpora vzniku a provozu stávajících i nových aktivit k zajištění péče o děti (nizkoprahová centra, sociálně</li> </ul>

	aktivizační služby) <ul style="list-style-type: none"> <li>• Podpora dopravy dětí</li> </ul>		
<b>Podporované cílové skupiny</b>	<ul style="list-style-type: none"> <li>• Osoby pečující o malé děti</li> <li>• Osoby vracející se na trh práce po návratu z mateřské/rodičovské dovolené</li> <li>• Osoby ohrožené sociálním vyloučením</li> <li>• Pracovníci s dětmi a mládeží</li> </ul>		
<b>Typy příjemců podpory</b>	<ul style="list-style-type: none"> <li>• nestátní neziskové organizace</li> <li>• obce dle zákona 128/200 Sb., o obcích</li> <li>• dobrovolné svazky obcí</li> <li>• školy a školská zařízení</li> </ul>		
<b>Absorpční kapacita MAS</b>	<p>V území fungují dvě centra nabízející širší škálu aktivit pro děti, včetně odpoledních klubů doplňujících školní družinu. Rozšířením kapacity těchto zařízení dojde k zlepšení nabídky pro rodiče.</p> <p>V území provozují školní družinu čtyři základní školy. V současné době provozní doba však 16 hodin odpolední překročí jen ve dvou větších městech v území. Zájem v území o rozšíření kapacity, nabídky i provozní doby a možnosti dopravy dětí je téměř v každé obci, neboť provozní doba mateřských škol, družin, není v souladu s potřebami rodičů, kteří chodí do zaměstnání (zejména ráno a večer). V území působí šest subjektů, které mají zájem o rozšíření kapacity a dvě obce, které plánují zřízení služby podporující péči o děti.</p>		
<b>Vliv opatření na naplňování horizontálních témat OPZ</b>	<ul style="list-style-type: none"> <li>• Udržitelný rozvoj – neutrální</li> <li>• Rovnost mužů a žen – pozitivní; vzhledem k zaměření opatření na usnadnění návratu na trh práce po návratu z mateřské/rodičovské dovolené, kterou čerpají zejména ženy, bude mít toto opatření vliv zejména na zlepšení rovnosti mužů a žen na trhu práce.</li> <li>• Rovné příležitosti a zákaz diskriminace – pozitivní; opatření je zaměřeno na cílové skupiny z venkovských oblastí ohrožené sociálním vyloučením, zejména z důvodu obtížné dopravní dostupnosti. Zvýšením kapacity zařízení pečujících o děti selepší rovnost příležitostí pro cílové skupiny z těchto oblastí při vstupu na trh práce.</li> </ul>		
<b>Principy pro určení preferenčních kritérií</b>	<ul style="list-style-type: none"> <li>• zkrácená doba realizace (pro výzvy v roce 2017)</li> <li>• velikost sídla/obce</li> <li>• potřebnost</li> <li>• spolupráce, partnerství</li> <li>• inovativnost</li> </ul> <p>Konkrétní preferenční kritéria budou stanovena ve výzvě MAS.</p>		
<b>Indikátor výsledků</b>			
<b>Číslo</b>	<b>Název</b>	<b>Výchozí stav</b>	<b>Cílový stav</b>
<b>50110</b>	Počet osob využívajících zařízení péče o děti předškolního věku	0	5
<b>50120</b>	Počet osob využívajících zařízení	0	5

	péče o děti do 3 let		
67010	Využívání podpořených služeb (osoby)	0	180
<b>Indikátor výstupu</b>			
<b>Číslo</b>	<b>Název</b>	<b>Výchozí stav</b>	<b>Cílový stav</b>
50001	Kapacita podporovaných zařízení péče o děti nebo vzdělávacích zařízení (osoby)	0	60
50100	Počet podpořených zařízení péče o děti předškolního věku (zařízení)	0	2
60000	Celkový počet účastníků	0	180

*Programový rámec OPZ - Sociální služby a sociální začleňování*

<b>Opatření CLLD</b>	<b>1.3. Sociální inkluze</b>
<b>Cíl SCLLD</b>	Umožnit obyvatelům se změněným zdravotním stavem a sociální situací dobrou kvalitu života a aktivní zapojení do komunitního a společenského života nabídkou péče dle individuálních potřeb
<b>Opatření SCLLD</b>	<b>1.3.1. Rozvoj sociálních služeb</b>
<b>Popis vazby opatření na SC 2.3.1. OPZ</b>	Opatření vychází z problémů a potřeb, které byly stanoveny na základě výsledků socioekonomické analýzy, SWOT analýzy a z výstupů pracovní skupiny „Kvalita života“. <b>1.3.1 Rozvoj sociálních služeb</b> se přímo váže na aktivity OPZ, zejména na aktivitu <b>Sociální služby a sociální začleňování</b> (Podpora poskytování vybraných sociálních služeb dle zák. 108/2006 Sb. a podpora komunitní sociální práce a komunitních center jako prostředků sociálního začleňování nebo prevence sociálního vyloučení).
<b>Popis cíle opatření</b>	Cíl opatření vychází z cíle prioritní oblasti <b>Mezilidské vztahy pro kvalitu života</b> <i>Rozvinout sociální kapitál vzájemnou spoluprací obyvatel, jejich společnými činnostmi a zkvalitněním výchovně-vzdělávacích aktivit s důrazem na rovné podmínky k životu.</i> Cílem opatření <b>1.3.1. Rozvoj sociálních služeb</b> je umožnit obyvatelům se změněným či zhoršeným zdravotním stavem a sociální situací co nejdéle setrvat ve svých domovech zajištěním nabídky neformálních aktivit zaměřených na komunitní práci a prevenci dle individuálních potřeb jednotlivců; Zapojení ohrožených dětí a sociálně vyloučených osob a rodin do majoritní společnosti a zprostředkování služby, jež by s cílovou skupinou pracovala v jejím přirozeném prostředí.
<b>Popis provázanosti navrhovaných opatření, včetně provázanosti na ostatní operační programy</b>	Opatření vychází z Prioritní oblasti SCLLD <b>Mezilidské vztahy pro kvalitu života</b> a úzce souvisí s opatřením <b>1.3.3 Podpora komunitního dialogu</b> . Tato opatření byla definována na základě skutečnosti, že v území dochází k marginalizaci sociálních a věkových skupin. Tyto skupiny jsou přímo či nepřímo ohroženy sociálním vyloučením, jež může eliminovat jak profesionální komunitní práce doplněná vhodně nastavenou terénní sociální službou, tak další aktivizační programy v rámci sociálního

	<p>začleňování nad rámec zákona 108/2006 Sb. Aby práce se všemi cílovými skupinami byla efektivní, je důležité vzdělávání a psychohygienu všech osob, jež se skupinami přímo pracují. Opatření programového rámce OPZ se vzájemně doplňují s opatřeními programového rámce IROP, konkrétně pak opatření zpracovaná v rámci specifického cíle <b>2.1 Zvýšení kvality a dostupnosti služeb vedoucích k sociální inkluzi</b> a <b>2.4 Zvýšení kvality a dostupnosti infrastruktury pro vzdělávání a celoživotní učení.</b></p>
<b>Priorizace navrhovaných opatření</b>	Opatření bude financováno z alokované částky a z alokované částky v případě navýšení alokace.
<b>Časový harmonogram realizace opatření ve vazbě na finanční plán</b>	<p>2017-2023</p> <p>Výzvy: 2017: 400.000 Kč, 2019: 800.000 Kč, Celkem: 1.200.000 Kč</p>
<b>Popis možných zaměření projektů</b>	<ul style="list-style-type: none"> <li>• Podpora rozvoje a zvyšování dostupnosti stávajících sociálních služeb v území MAS</li> <li>• Rozvoj dobrovolnictví a dobrovolnické programy</li> <li>• Podpora pro pečující osoby a rodiny, rozvoj odlehčovacích služeb</li> <li>• Preventivní programy</li> </ul>
<b>Podporované cílové skupiny</b>	<ul style="list-style-type: none"> <li>• osoby sociálně vyloučené</li> <li>• osoby sociálním vyloučením ohrožené</li> <li>• osoby pečující o jiné závislé osoby</li> <li>• neformální pečovatelé</li> </ul>
<b>Typy příjemců podpory</b>	<ul style="list-style-type: none"> <li>• nestátní neziskové organizace</li> <li>• obce dle zákona 128/200 Sb., o obcích</li> <li>• poskytovatelé sociálních služeb registrovaní dle zákona č. 108/2006 Sb., o sociálních službách</li> </ul>
<b>Absorpční kapacita MAS</b>	Velkou část terénních služeb poskytují rodiny a další neformální pečovatelé. V území dále působí množství dobrovolnických organizací a jedna organizace, která plánuje věnovat se rozvoji dobrovolnictví. Předpokládáme zájem poskytovatelů sociálních služeb o preventivní programy, jiných neziskových organizací a/nebo obcí o poskytování neformálních služeb a o projekty na rozvoj dobrovolnictví.
<b>Vliv opatření na naplňování horizontálních témat OPZ</b>	<ul style="list-style-type: none"> <li>• Udržitelný rozvoj – neutrální</li> <li>• Rovnost mužů a žen – neutrální</li> <li>• Rovné příležitosti a zákaz diskriminace – pozitivní; opatření bude mít vliv na zlepšení rovnosti příležitostí pro osoby znevýhodněné z důvodu zdravotního postižení nebo věku. Poskytováním sociálních služeb dojde ke kompenzaci rizika jejich sociálního vyloučení.</li> </ul>
<b>Principy pro určení</b>	<ul style="list-style-type: none"> <li>• zkrácená doba realizace (pro výzvy v roce 2017)</li> <li>• velikost sídla/obce</li> </ul>

<b>preferenčních kritérií</b>		<ul style="list-style-type: none"> <li>• potřebnost</li> <li>• spolupráce, partnerství</li> <li>• inovativnost</li> </ul> Konkrétní preferenční kritéria budou stanovena ve výzvě MAS.	
<b>Indikátor výsledků</b>			
<b>Číslo</b>	<b>Název</b>	<b>Výchozí stav</b>	<b>Cílový stav</b>
<b>67010</b>	Využívání podpořených služeb (osoby)	0	25
<b>67310</b>	Bývalí účastníci projektů, u nichž intervence formou sociální práce naplnila svůj účel (osoby)	0	2
<b>67315</b>	Bývalí účastníci projektů v oblasti sociálních služeb, u nichž služba naplnila svůj účel (osoby)	0	2
<b>Indikátor výstupu</b>			
<b>Číslo</b>	<b>Název</b>	<b>Výchozí stav</b>	<b>Cílový stav</b>
<b>60000</b>	Celkový počet účastníků (osoby)	0	25
<b>67001</b>	Kapacita podpořených služeb (místa)	0	5
<b>62000</b>	Počet projektů, které zcela, nebo z části provádějí sociální partneři nebo nevládní organizace	0	2

<b>Opatření CLLD</b>	<b>1.3. Sociální inkluze</b>
<b>Cíl SCLLD</b>	Umožnit obyvatelům se změněným zdravotním stavem a sociální situací dobrou kvalitu života a aktivní zapojení do komunitního a společenského života nabídkou péče dle individuálních potřeb
<b>Opatření SCLLD</b>	<b>1.3.3. Podpora komunitního dialogu</b>
<b>Popis vazby opatření na SC 2.3.1. OPZ</b>	<p>Opatření vychází z problémů a potřeb, které byly stanoveny na základě výsledků socioekonomické analýzy, SWOT analýzy a z výstupů pracovní skupiny „Kvalita života“.</p> <p>Opatření <b>1.3.3. Podpora komunitního dialogu</b> se přímo váže na aktivity OPZ, zejména na aktivitu <b>Sociální služby a sociální začleňování</b> (podpora komunitní sociální práce a komunitních center jako prostředků sociálního začleňování nebo prevence sociálního vyloučení).</p>
<b>Popis cíle opatření</b>	<p>Cíl opatření vychází z cíle prioritní oblasti <b>Mezilidské vztahy pro kvalitu života</b> <i>Rozvinout sociální kapitál vzájemnou spoluprací obyvatel, jejich společnými činnostmi a zkvalitněním výchovně-vzdělávacích aktivit s důrazem na rovné podmínky k životu.</i></p> <p>Cílem opatření <b>1.3.3. Podpora komunitního dialogu</b> je pomocí kvalitní komunitní práce a efektivních aktivizačních aktivit překlenout propast mezi věkovými, sociálními a etnickými skupinami, které v území vznikají. Má být dosaženo zapojení všech cílových skupin do ekonomického, spolkového a společenského života v obcích. Opatření má dále za cíl rozvíjet takové aktivity, které dalšímu sociálnímu vyloučení předcházejí.</p>

	Součástí plánovaných aktivit je i rozvoj dobrovolnických aktivit.
<b>Popis provázanosti navrhovaných opatření, včetně provázanosti na ostatní operační programy</b>	Opatření vychází z Prioritní oblasti SCLLD <b>Mezilidské vztahy pro kvalitu života</b> a úzce souvisí s opatřením <b>1.3.1. Rozvoj sociálních služeb</b> . Tato opatření byla definována na základě skutečnosti, že v území dochází k marginalizaci sociálních a věkových skupin. Tyto skupiny jsou přímo či nepřímo ohroženy sociálním vyloučením, jež může eliminovat jak profesionální komunitní práce doplněná vhodně nastavenou terénní sociální službou, tak další aktivizační programy v rámci sociálního začleňování nad rámec zákona 108/2006 Sb. Opatření programového rámce OPZ se vzájemně doplňují s opatřeními programového rámce IROP, konkrétně pak opatření zpracovaná v rámci specifických cílů <b>2.1 Zvýšení kvality a dostupnosti služeb vedoucích k sociální inkluzi</b> .
<b>Priorizace navrhovaných opatření</b>	Opatření bude financováno z alokované částky a z alokované částky v případně navýšení alokace.
<b>Časový harmonogram realizace opatření ve vazbě na finanční plán</b>	2017-2023 Výzvy: 2018: 1.000.000 Kč, 2020: 2.000.000 Kč, Celkem: 3.000.000 Kč
<b>Popis možných zaměření projektů</b>	<ul style="list-style-type: none"> <li>• Rozvoj spolupráce mezi poskytovateli sociálních služeb, obcemi a podnikatelskými subjekty</li> <li>• Rozvoj dobrovolnictví a dobrovolnické programy</li> <li>• Síťování, aktivizační a „bridging gap“ aktivity mezi sociálně a věkově vyloučenými obyvateli a majoritou</li> </ul>
<b>Podporované cílové skupiny</b>	<ul style="list-style-type: none"> <li>• osoby sociálně vyloučené</li> <li>• osoby sociálním vyloučením ohrožené</li> <li>• osoby se zdravotním a duševním postižením</li> <li>• osoby ohrožené předlužeností</li> <li>• osoby pečující o jiné závislé osoby</li> <li>• osoby ohrožené domácím násilím a závislostmi</li> <li>• klienti sociálních služeb</li> </ul>
<b>Typy příjemců podpory</b>	<ul style="list-style-type: none"> <li>• nestátní neziskové organizace</li> <li>• obce dle zákona 128/200 Sb., o obcích</li> <li>• poskytovatelé sociálních služeb registrovaní dle zákona č. 108/2006 Sb., o sociálních službách</li> </ul>
<b>Absorpční kapacita MAS</b>	V území je plánován vznik jednoho komunitního centra. Jeho činnost bude rozvíjena v rámci tohoto opatření. V území dále působí kolem 100 neziskových organizací, které působí ve svém okolí na základě dobrovolnické činnosti. Jedna uvažuje o rozvoji svých aktivit směrem k poskytování komunitních sociálních služeb.
<b>Vliv opatření na naplňování horizontálních</b>	<ul style="list-style-type: none"> <li>• Udržitelný rozvoj – neutrální</li> <li>• Rovnost mužů a žen – neutrální</li> <li>• Rovné příležitosti a zákaz diskriminace – pozitivní; realizace opatření bude mít pozitivní vliv na srovnání</li> </ul>

<b>témat OPZ</b>	příležitostí a eliminaci diskriminace skupin ohrožených sociálním vyloučením, např. z důvodu věku, nízkého i vysokého, osob s obtížně dopravně dostupných oblastí a dalších, prostřednictvím aktivit směřujících k jejich aktivnímu zapojení do komunitního života, dobrovolnictví a neformálního poskytování sociálních služeb.		
<b>Principy pro určení preferenčních kritérií</b>	<ul style="list-style-type: none"> <li>• zkrácená doba realizace (pro výzvy v roce 2017)</li> <li>• velikost sídla/obce</li> <li>• potřeba</li> <li>• spolupráce, partnerství</li> <li>• inovativnost</li> </ul> Konkrétní preferenční kritéria budou stanovena ve výzvě MAS.		
<b>Indikátor výsledků</b>			
<b>Číslo</b>	<b>Název</b>	<b>Výchozí stav</b>	<b>Cílový stav</b>
<b>67010</b>	Využívání podpořených služeb (osoby)	0	38
<b>Indikátor výstupu</b>			
<b>Číslo</b>	<b>Název</b>	<b>Výchozí stav</b>	<b>Cílový stav</b>
<b>60000</b>	Celkový počet účastníků (osoby)	0	38
<b>67001</b>	Kapacita podpořených služeb (místa)	0	4
<b>55102</b>	Počet podpořených komunitních center	0	1

### Klíčový projekt

V rámci realizace SCLLD předpokládáme realizaci tzv. klíčového projektu MAS, a to zejména v těchto opatřeních/oblastech:

1.1.3. Podpora a motivace lidí „v provozu“

1.3.3. Podpora komunitního dialogu

Pro realizaci klíčových projektů obecně platí, že MAS upřednostňuje realizaci projektových záměrů v uvedených opatřeních prostřednictvím individuálních žadatelů, pokud se takový žadatel vyskytne a bude mít o realizaci daného záměru zájem.

Předpokladem realizace klíčového projektu je naopak ověření zájmu o projekt minimálně na úrovni členů/partnerů MAS, požadavek na větší plošnost dopadu projektu, kterou nebudou ochotni/schopni zajistit individuální žadatelé a spolupráce s lokálními partnery na přípravě a realizaci projektu.

Přípravou a realizací projektu na úrovni MAS budou vždy pověřeni pracovníci, kteří se přímo nepodílí na administraci příslušného programového rámce. Současně bude zajištěn transparentní a nediskriminační přístup při hodnocení a výběru projektů při zohledněných požadavků a pokynů příslušného ŘO.

### 14.3 Programový rámec PRV

Programový rámec PRV, resp. operace 19.2.1. obsahuje celkem 5 fichí:

- 2.1.1. Podpora zahájení a rozvoje podnikání,
- 2.1.2. Produkce lokálních potravin,
- 2.1.4. Podpora rozvoje zemědělského podnikání,
- 2.1.5. Spolupráce při lokálním odbytu,
- 2.2.2. Zvýšení rekreačního potenciálu lesů,

kteří zahrnují jak podporu investic do zemědělství, zpracování a odbytu zemědělské produkce (fiche 2.1.2., 2.1.4., 2.1.5.), tak do oblastí nezemědělského podnikání (2.1.1.), včetně souvisejících aktivit (2.2.2.). Podíl na podporu investic do zemědělství, zpracování a odbytu zemědělské produkce z alokace operace 19.2.1. představuje 41,5 %, podíl na podporu ostatních aktivit 58,5 %. Přičemž alokace fichí, ve kterých mohou o podporu žádat zemědělské podnikatele představuje 92,4 % z alokace operace 19.2.1.

K převaze podpory investic do nezemědělských aktivit je možné uvést následující:

- nezemědělské podnikatelské aktivity lépe naplňují cíl Prioritní oblasti 2 Lokální identita pro pracovní příležitosti, kterým je posílit lokální identitu prostřednictvím spolupráce místních lidí a valorizovat specifické bohatství území v podnikatelských aktivitách využívající lokální zdroje ve prospěch obyvatel území, resp. Opatření 2.1. Lokalizace podnikatelských aktivit s cílem rozšířit podnikatelské aktivity s pozitivním vlivem na lokální ekonomiku a zaměstnanost. Zatímco podpora zemědělských aktivit je ve značné míře směřována do modernizace vybavení zemědělských podniků se zaměřením na zvýšení efektivity a snížení nákladovosti produkce, bez významného pozitivního vlivu na tvorbu pracovních míst, rozvoj spolupráce v území atd.,
- výstupy tPS Zemědělství, která formulovala rozvojové potřeby území pro oblast zemědělství, uvádí: Omezená dostupnost zemědělské půdy „dává příležitost“ rozvíjet zemědělské podnikání prostřednictvím diverzifikace činností, včetně zpracování zemědělské produkce a výroby potravin. Zkušenosti navíc potvrzují, že ke vzniku nových pracovních příležitostí dochází efektivněji právě v diverzifikačních aktivitách, než v zemědělské výrobě,
- v rámci veřejného projednání SCLLD dne 12.1. 2015 byla stanovena prioritizace jednotlivých oblastí/opatření. Do skupiny nejdůležitějších pro rozvoj území, resp. plnění cílů SCLLD byla zařazena podpora spolkového života, školství a vzdělávání, dopravní obslužnosti a ochrana krajiny a biodiverzity, či budování infrastruktury pro cestovní ruch. Do druhé skupiny byla zařazena podpora lokalizace podnikatelských aktivit, služeb pro cestovní ruch, sociálního rozvoje, či spolupráce a dotačního managementu pro subjekty území. Přímá podpora zemědělství byla zařazena až do třetí skupiny,
- výstupy veřejného projednání SCLLD byly projednány, potvrzeny a schváleny na úrovni Programového výboru a Členské schůze MAS,



- PRV 2014 – 2020 významně preferuje právě investice do zemědělských a souvisejících činností. SCLLD na to do jisté míry reaguje podporou dalších pro rozvoj zájmového území důležitých činností. S ohledem na výše uvedené je SCLLD v souladu s nastavením PRV 2014 – 2020.

<b>Název fiche</b>	<b>2.1.1. Podpora zahájení a rozvoje podnikání</b>
<b>Vazba na článek Nařízení PRV</b>	<b>Článek 19, odstavec 1., písmeno b) Podpora investic na založení nebo rozvoj nezemědělských činností</b>
<b>Vymezení Fiche:</b>	
<b>Stručný popis Fiche</b>	<p>Podpora zahrnuje investice na založení a rozvoj nezemědělských činností ve venkovském prostoru. Území MAS patří mezi ekonomicky slabší s ohledem na relativně vysoký podíl ekonomicky neaktivních a vyšší míru nezaměstnanosti ve srovnání s regionem. Každý druhý ekonomicky aktivní obyvatel musí dojíždět do zaměstnání. Pracovní migrace navíc posiluje delokalizaci dalších ekonomických aktivit. Obyvatelé uspokojují svou poptávku po zboží a službách v regionálních centrech, čímž oslabují lokální ekonomiku. Zboží a služby místních podnikatelů jsou nedostatečně upřednostňovány na lokální úrovni.</p> <p>Prostřednictvím podpory vzniku a rozvoje místních podnikatelských aktivit bude umožněno ekonomicky aktivním obyvatelům získávat obživu v místě, ať již jako živnostník, podnikatel nebo zaměstnanec. Tím by mělo dojít ke snížení nezaměstnanosti, jakož i k celkovému posílení místní ekonomiky snížením pracovní migrace. Zvýšením nabídky místní produkce a služeb je očekáváno zlepšení jejich kvality a její větší odbytu.</p>
<b>Vazba na cíle SCLLD</b>	<p>Fiche je navázána zejména na cíl <b>PO 2 Lokální identita pro pracovní příležitosti</b>: Posílit lokální identitu prostřednictvím spolupráce místních lidí a valorizovat specifické bohatství území v podnikatelských aktivitách využívajících lokální zdroje ve prospěch obyvatel území.</p> <p>V rámci PO 2 na cíl <b>priority 2.1. Lokalizace podnikatelských aktivit</b>: Rozšířit podnikatelské aktivity s pozitivním vlivem na lokální ekonomiku a zaměstnanost, cíl <b>opatření 2.1.1. Podpora zahájení a rozvoje podnikání</b>: Rozšířit podnikatelské aktivity s pozitivním vlivem na lokální</p>

	<p>ekonomiku a zaměstnanost a <b>v druhé řadě také</b> na cíl <b>priority 2.2. Rozvoj cestovního ruchu</b>: Rozšíření aktivit environmentálně ohleduplného cestovního ruchu s pozitivním vlivem na lokální ekonomiku a zaměstnanost a cíl <b>opatření 2.2.1. Rozšíření nabídky služeb cestovního ruchu</b>: Rozšířit nabídku služeb cestovního ruchu a zvýšit jejich kvalitu.</p>
<p><b>Oblasti podpory</b></p> <p><b>(Popis podporovaných aktivit dle SCLLD a jednotlivých specifických cílů/článků Nařízení PRV vycházející z potřeb území)</b></p>	<p>Podporovány budou investice do vybraných nezemědělských činností dle Klasifikace ekonomických činností (CZ-NACE)4: C (Zpracovatelský průmysl s výjimkou činností v odvětví oceli, v uhelném průmyslu, v odvětví stavby lodí, v odvětví výroby syntetických vláken dle čl. 13 písm. a) NK (EU) č. 651/2014, a dále s výjimkou tříd 12.00 Výroba tabákových výrobků a 25.40 Výroba zbraní a střeliva), F (Stavebnictví s výjimkou skupiny 41.1 Developerská činnost), G (Velkoobchod a maloobchod; opravy a údržba motorových vozidel s výjimkou oddílu 46 a skupiny 47.3 Maloobchod s pohonnými hmotami ve specializovaných prodejnách), I (Ubytování, stravování a pohostinství), J (Informační a komunikační činnosti s výjimkou oddílů 60 a 61), M (Profesní, vědecké a technické činnosti s výjimkou oddílu 70), N 79 (Činnosti cestovních kanceláří a agentur a ostatní rezervační služby), N 81 (Činnosti související se stavbami a úpravou krajiny s výjimkou skupiny 81.1), N 82.1 (Administrativní a kancelářské činnosti), N 82.3 (Pořádání konferencí a hospodářských výstav), N 82.92 (Balicí činnosti), P 85.59 (Ostatní vzdělávání j. n.), R 93 (Sportovní, zábavní a rekreační činnosti), S 95 (Opravy počítačů a výrobků pro osobní potřebu a převážně pro domácnost) a S 96 (Poskytování ostatních osobních služeb).</p> <p>V případě uvádění produktů na trh jsou na trh uváděny produkty, které nejsou uvedeny v příloze I Smlouvy o fungování EU, případně v kombinaci s produkty uvedenými v příloze I Smlouvy o fungování EU (převažovat musí produkty neuvedené v příloze I Smlouvy o fungování EU). V případě zpracování produktů jsou výstupem procesu produkty, které nejsou uvedeny v příloze I Smlouvy o fungování EU.</p> <p>Činnosti R 93 (Sportovní, zábavní a rekreační činnosti) a I 56 (Stravování a pohostinství) mohou být realizovány pouze ve vazbě na venkovskou turistiku a ubytovací kapacitu.</p>
<p><b>Definice příjemce</b></p>	<p>Podnikatelské subjekty (FO a PO) - mikropodniky a malé podniky ve venkovských oblastech, jakož i zemědělci</p>

<b>dotace</b>				
<b>Výše způsobilých výdajů</b>		min. 50 000 Kč	max. 5 000 000 Kč	
<b>Preferenční kritéria</b>		<p>Podrobný popis, bodového hodnocení a vysvětlení preferenčního kritéria bude stanoveno ve výzvě MAS</p> <ul style="list-style-type: none"> <li>• vliv projektu na zaměstnanost (vytvoření více pracovních míst bude bodově zvýhodněno)</li> <li>• finanční náročnost projektu (požadavek na nižší dotaci bude bodově zvýhodněn)</li> <li>• velikost obce v místě realizace projektu (realizace projektu v menší obci bude bodově zvýhodněna)</li> <li>• adresa trvalého pobytu žadatele a místo realizace projektu se nachází ve stejném nebo sousedícím katastrálním území (žadatel, který bude realizovat projekt v místě trvalého pobytu bude bodově zvýhodněn)</li> <li>• součástí realizace projektu jsou stavební výdaje a současně nedochází k vynětí pozemků ze ZPF (využití stávajících budov pro realizaci projektu bude bodově zvýhodněno)</li> <li>• uplatnění inovací v projektu (projekt přinášející inovace do území bude bodově zvýhodněn)</li> <li>• spolupráce v přípravě nebo realizaci projektu (projekt využívající spolupráce bude bodově zvýhodněn)</li> <li>• doba realizace projektu (projekt se zkrácenou dobou realizace bude bodově zvýhodněn)</li> <li>• nepodpořený žadatel v rámci SCLLD MAS svatého Jana z Nepomuku (dosud nepodpořený žadatel bude zvýhodněn)</li> </ul>		
<b>Indikátory výstupů</b>				
Číslo	Název	Výchozí stav	Hodnota pro mid-term (r. 2018)	Cílový stav (2023)
93701	Počet podpořených zemědělských podniků/příjemců (O.4)	0	6	11

<b>Indikátory výsledků</b>				
<b>Číslo</b>	<b>Název</b>	<b>Výchozí stav</b>	<b>Hodnota pro mid-term (r. 2018)</b>	<b>Cílový stav (2023)</b>
94800	Pracovní místa vytvořená v rámci podpořených projektů (Leader) (R.24/T.23)	0	0,9	1,75

<b>Název fiche</b>	<b>2.1.2. Produkce lokálních potravin</b>
<b>Vazba na článek Nařízení PRV</b>	<b>Článek 17, odstavec 1., písmeno b) Zpracování a uvádění na trh zemědělských produktů</b>
<b>Vymezení Fiche:</b>	
<b>Stručný popis Fiche</b>	<p>Podpora je zaměřena na investice, které se týkají zpracování, uvádění na trh nebo vývoje zemědělských produktů uvedených v příloze I Smlouvy o fungování EU3 nebo bavlny, s výjimkou produktů rybolovu, přičemž výstupem procesu produkce může být produkt, na nějž se uvedená příloha nevztahuje.</p> <p>Zemědělské hospodaření probíhá na více než 50 % plochy celkového území MAS. V řadě obcí je primární sektor důležitým zdrojem zaměstnání místních obyvatel. Téměř 40 % zemědělských podniků se vedle zemědělské provozy již nyní určitou formou zpracování vlastní produkce zabývá. Pouze malá část z nich (přibližně 5 % z této skupiny) však má tyto aktivity v úplném souladu s požadavky legislativy. Hlavním důvodem jsou náklady na výstavbu potřebných provozů, vysoká administrativní zátěž a obecně přísné hygienicko-potravinářské předpisy.</p> <p>Prostřednictvím podpory investic do výstavby potřebných provozů na zpracování místní zemědělské produkce, včetně investic do monitorování a zvyšování kvality potravin, značení, balení a marketingu plánujeme podpořit diverzifikaci</p>

	zemědělského podnikání. Investicemi chceme podpořit stabilizaci stávajících a vznik nových pracovních míst. Zvýšením produkce, rozšířením sortimentu a zlepšením její kvality chceme podpořit dobré jméno místní produkce a tím zvýšení jejího odbytu na místních trzích.
<b>Vazba na cíle SCLLD</b>	<p>Fiche je navázána na zejména cíl <b>PO 2 Lokální identita pro pracovní příležitosti</b>: Posílit lokální identitu prostřednictvím spolupráce místních lidí a valorizovat specifické bohatství území v podnikatelských aktivitách využívajících lokální zdroje ve prospěch obyvatel území.</p> <p>A v rámci PO 2 na cíl <b>priority 2.1. Lokalizace podnikatelských aktivit</b>: Rozšířit podnikatelské aktivity s pozitivním vlivem na lokální ekonomiku a zaměstnanost a <b>cíl opatření 2.1.2. Produkce lokálních potravin</b>: Rozšířit nabídku lokálních potravin.</p>
<b>Oblasti podpory</b> <b>(Popis podporovaných aktivit dle SCLLD a jednotlivých specifických cílů/článků Nařízení PRV vycházející z potřeb území)</b>	<p>Podpora zahrnuje hmotné a nehmotné investice, které se týkají zpracování zemědělských produktů a jejich uvádění na trh. Způsobilé výdaje jsou investice do výstavby a rekonstrukce budov včetně nezbytných manipulačních ploch, pořízení strojů, nástrojů a zařízení pro zpracování zemědělských produktů, finální úpravu, balení, značení výrobků (včetně technologií souvisejících s dohledatelností produktů) a investic souvisejících se skladováním zpracovávané suroviny, výrobků a druhotných surovin vznikajících při zpracování. Způsobilé jsou rovněž investice vedoucí ke zvyšování a monitorování kvality produktů, investice související s uváděním zemědělských a potravinářských produktů na trh (včetně investic do marketingu) a investice do zařízení na čištění odpadních vod ve zpracovatelském provozu.</p> <p>V rámci této Fiche nelze podpořit investice týkající se zpracování produktů rybolovu a výroby medu a dále v případě zpracování vinných hroznů technologie, které obsahují: dřevěný sud nebo uzavřenou dřevěnou nádobu na výrobu vína o objemu nejméně 600 litrů, speciální kvasnou nádobu s aktivním potápěním matolinového klobouku pro výrobu červených vín nebo cross-flow filtr na víno, ve kterém je víno přiváděno na membránu tangenciálně a určitý objem vína prochází membránou jako filtrát a zbývající pokračuje podél membrány s odfiltrovanými nečistotami.</p>
<b>Definice příjemce</b>	Zemědělský podnikatel, výrobce potravin, výrobce krmiv nebo jiné subjekty aktivní ve zpracování, uvádění na trh a

<b>dotace</b>		vývoji zemědělských produktů uvedených v příloze I Smlouvy o fungování EU jako vstupní produkt.		
<b>Výše způsobilých výdajů</b>		min. 50 000 Kč	max. 5 000 000 Kč	
<b>Preferenční kritéria</b>		<p>Podrobný popis, bodového hodnocení a vysvětlení preferenčního kritéria bude stanoveno ve výzvě MAS</p> <ul style="list-style-type: none"> <li>• vliv projektu na zaměstnanost (vytvoření více pracovních míst bude bodově zvýhodněno)</li> <li>• finanční náročnost projektu (požadavek na nižší dotaci bude bodově zvýhodněn)</li> <li>• adresa trvalého pobytu žadatele a místo realizace projektu se nachází ve stejném nebo sousedícím katastrálním území (žadatel, který bude realizovat projekt v místě trvalého pobytu bude bodově zvýhodněn)</li> <li>• součástí realizace projektu jsou stavební výdaje a současně nedochází k vynětí pozemků ze ZPF (využití stávajících budov pro realizaci projektu bude bodově zvýhodněno)</li> <li>• předmětem projektu je investice do technologií (projekt zahrnující investici do technologie bude bodově zvýhodněn)</li> <li>• součástí projektu je investice do zkrácení dodavatelského řetězce (projekt zahrnující investici do zkrácení dodavatelského řetězce bude zvýhodněn)</li> <li>• uplatnění inovací v projektu (projekt přinášející inovace do území bude bodově zvýhodněn)</li> <li>• spolupráce v přípravě nebo realizaci projektu (projekt využívající spolupráce bude bodově zvýhodněn)</li> <li>• doba realizace projektu (projekt se zkrácenou dobou realizace bude bodově zvýhodněn)</li> </ul>		
<b>Indikátory výstupů</b>				
Číslo	Název	Výchozí stav	Hodnota pro mid-term (r. 2018)	Cílový stav (2023)
93701	Počet podpořených zemědělských podniků/příjemců (O.4)	0	1	2

Indikátory výsledků				
Číslo	Název	Výchozí stav	Hodnota pro mid-term (r. 2018)	Cílový stav (2023)
94800	Pracovní místa vytvořená v rámci podpořených projektů (Leader) (R.24/T.23)	0	0	0,5

<b>Název fiche</b>	<b>2.1.4. Podpora rozvoje zemědělského podnikání</b>
<b>Vazba na článek Nařízení PRV</b>	Článek 17, odstavec 1., písmeno a) Investice do zemědělských podniků
<b>Vymezení Fiche:</b>	
<b>Stručný popis Fiche</b>	<p>Podpora zahrnuje investice na rozvoj zemědělského podnikání ve venkovském prostoru. Zemědělské hospodaření probíhá na více než 50 % plochy území, významně ovlivňuje kvalitu životního prostředí, vzhled krajiny a její potenciál pro cestovní ruch. V řadě obcí je důležitým zdroje pracovních příležitostí pro obyvatele. Kromě nedostupnosti volné zemědělské půdy je jedním z hlavních omezujících faktorů rozvoje zemědělského podnikání nedostatečné vybavení moderními technologiemi, ať již mechanizace pro rostlinnou výrobu, nebo technologického vybavení objektů pro výrobu živočišnou.</p> <p>Prostřednictvím podpory investic do živočišné i rostlinné výroby bude umožněno zavádění inovací, což bude mít pozitivní vliv na zlepšení adaptability zemědělských podnikatelů na změny podmínek vnějšího prostředí, zefektivnění a zvýšení rentability hospodaření, či využívání nových podnikatelských příležitostí.</p>
<b>Vazba na cíle SCLLD</b>	Fiche je navázána zejména na cíl <b>PO 2 Lokální identita pro pracovní příležitosti</b> : Posílit lokální identitu prostřednictvím spolupráce místních lidí a valorizovat specifické bohatství území v podnikatelských aktivitách využívajících lokální

	<p>zdroje ve prospěch obyvatel území.</p> <p>V rámci PO 2 na cíl <b>priority 2.1. Lokalizace podnikatelských aktivit:</b> Rozšířit podnikatelské aktivity s pozitivním vlivem na lokální ekonomiku a zaměstnanost, cíl <b>opatření 2.1.1. Podpora zahájení a rozvoje podnikání:</b> Rozšířit podnikatelské aktivity s pozitivním vlivem na lokální ekonomiku a zaměstnanost.</p>	
<p><b>Oblasti podpory</b> <b>(Popis podporovaných aktivit dle SCLLD a jednotlivých specifických cílů/článků Nařízení PRV vycházející z potřeb území)</b></p>	<p>Podpora zahrnuje hmotné a nehmotné investice v živočišné a rostlinné výrobě, je určena na investice do zemědělských staveb a technologií pro rostlinnou a živočišnou výrobu a pro školkařskou produkci. Podporovány budou též investice na pořízení mobilních strojů pro zemědělskou výrobu a investice do pořízení peletovacích zařízení pro vlastní spotřebu v zemědělském podniku.</p> <p>V rámci této Fiche nelze podpořit investice pro živočišnou výrobu týkající se včel a rybolovu. Investice pro rostlinnou výrobu se nesmí týkat obnovy nosných konstrukcí vinic, oplocení vinic a oplocení sadů. Podpora nemůže být poskytnuta na pořízení kotlů na biomasu.</p>	
<p><b>Definice příjemce dotace</b></p>	<p>Zemědělský podnikatel</p>	
<p><b>Výše způsobilých výdajů</b></p>	<p>min. 50 000 Kč</p>	<p>max. 5 000 000 Kč</p>
<p><b>Preferenční kritéria</b></p>	<p>Podrobný popis, bodového hodnocení a vysvětlení preferenčního kritéria bude stanoveno ve výzvě MAS</p> <ul style="list-style-type: none"> <li>• vliv projektu na zaměstnanost (vytvoření více pracovních míst bude bodově zvýhodněno)</li> <li>• finanční náročnost projektu (požadavek na nižší dotaci bude bodově zvýhodněn)</li> <li>• součástí realizace projektu jsou stavební výdaje a současně nedochází k vynětí pozemků ze ZPF (využití stávajících budov pro realizaci projektu bude bodově zvýhodněno)</li> <li>• uplatnění inovací v projektu (projekt přinášející inovace do území bude bodově zvýhodněn)</li> <li>• spolupráce v přípravě nebo realizaci projektu (projekt využívající spolupráce bude bodově zvýhodněn)</li> <li>• doba realizace projektu (projekt se zkrácenou dobou</li> </ul>	



	<p>realizace bude bodově zvýhodněn)</p> <ul style="list-style-type: none"> <li>nepodpořený žadatel v rámci SCLLD MAS svatého Jana z Nepomuku (dosud nepodpořený žadatel bude zvýhodněn)</li> </ul>
--	--

#### Indikátory výstupů

Číslo	Název	Výchozí stav	Hodnota pro mid-term (r. 2018)	Cílový stav (2023)
93701	Počet podpořených zemědělských podniků/příjemců (O.4)	0	4	5

#### Indikátory výsledků

Číslo	Název	Výchozí stav	Hodnota pro mid-term (r. 2018)	Cílový stav (2023)
94800	Pracovní místa vytvořená v rámci podpořených projektů (Leader) (R.24/T.23)	0	0,5	0,75

<b>Název fiche</b>	<b>2.1.5. Spolupráce při lokálním odbyt</b>
<b>Vazba na článek Nařízení PRV</b>	Článek 35, odstavec 2., písmeno d)
<b>Vymezení Fiche:</b>	
<b>Stručný popis Fiche</b>	<p>Podpora je zaměřena na spolupráci minimálně dvou subjektů, která vede k vytváření a rozvoji krátkých dodavatelských řetězců (KDR) a místních trhů.</p> <p>Projekty spolupráce např. při společném prodeji místních zemědělských produktů nejlépe naplňují principy přístupu LEADER. Cílem této fiche je přispět k realizaci projektu</p>

	spolupráce v oblasti produkce a zpracování lokálních potravin nebo jiných zemědělských produktů.	
<b>Vazba na cíle SCLLD</b>	<p>Fiche je navázána na zejména cíl <b>PO 2 Lokální identita pro pracovní příležitosti</b>: Posílit lokální identitu prostřednictvím spolupráce místních lidí a valorizovat specifické bohatství území v podnikatelských aktivitách využívajících lokální zdroje ve prospěch obyvatel území.</p> <p>A v rámci PO 2 na cíl <b>priority 2.1. Lokalizace podnikatelských aktivit</b>: Rozšířit podnikatelské aktivity s pozitivním vlivem na lokální ekonomiku a zaměstnanost a <b>cíl opatření 2.1.2. Produkce lokálních potravin</b>: Rozšířit nabídku lokálních potravin.</p>	
<b>Oblasti podpory (Popis podporovaných aktivit dle SCLLD a jednotlivých specifických cílů/článků Nařízení PRV vycházející z potřeb území)</b>	<p>Účelem podpory je začlenění prvovýrobců do dodavatelských řetězců a posílení jejich konkurenceschopnosti. Podpora je určena pro společné investice na vznik, rozvoj a společnou propagaci KDR nebo místního trhu. Způsobilé jsou aktivity např. společné pořízení strojů, technologie a vybavení, stavební náklady na novou výstavbu nebo modernizaci nemovitého majetku, pořízení počítačového softwaru, propagační činnost, tvorba studií a podnikatelského plánu.</p> <p>Podpora se týká pouze dodavatelských řetězců, které zahrnují nejvýš jednoho zprostředkovatele mezi zemědělcem a spotřebitelem. Podpora se týká trhů splňujících definici místního trhu (viz kapitola 1 Základní pojmy a zkratky).</p>	
<b>Definice příjemce dotace</b>	Uskupení minimálně dvou subjektů, přičemž minimálně jeden musí prokázat podnikatelskou činnost v odvětví zemědělství nebo potravinářství. Může se jednat o následující subjekty: zemědělský podnikatel, výrobce potravin, nevládní neziskové organizace zastupující zemědělce nebo zpracovatele potravin, obce nebo svazky obcí.	
<b>Výše způsobilých výdajů</b>	min. 50 000 Kč	max. 5 000 000 Kč
<b>Preferenční kritéria</b>	<p>Podrobný popis, bodového hodnocení a vysvětlení preferenčního kritéria bude stanoveno ve výzvě MAS</p> <ul style="list-style-type: none"> <li>• vliv projektu na zaměstnanost (vytvoření více pracovních míst bude bodově zvýhodněno)</li> <li>• finanční náročnost projektu (požadavek na nižší dotaci bude bodově zvýhodněn)</li> </ul>	

<ul style="list-style-type: none"> <li>• počet spolupracujících subjektů (více spolupracujících subjektů bude zvýhodněno)</li> <li>• součástí projektu je investice na vznik nebo rozvoj KDŘ nebo místních trhů (projekt zahrnující investici na vznik nebo rozvoj KDŘ nebo místních trhů bude zvýhodněn)</li> <li>• alespoň jeden ze spolupracujících subjektů je prvovýrobce komodity související s předmětem projektu (zapojení prvovýrobce do projektu bude bodově zvýhodněno)</li> <li>• uplatnění inovací v projektu (projekt přinášející inovace do území bude bodově zvýhodněn)</li> <li>• spolupráce v přípravě nebo realizaci projektu (projekt využívající spolupráce bude bodově zvýhodněn)</li> </ul>				
<b>Indikátory výstupů</b>				
Číslo	Název	Výchozí stav	Hodnota pro mid-term (r. 2018)	Cílový stav (2023)
93701	Počet podpořených zemědělských podniků/příjemců (O.4)	0	0	2
93102	Počet podpořených kooperačních činností (jiných než EIP) (O.17)	0	0	1
<b>Indikátory výsledků</b>				
Číslo	Název	Výchozí stav	Hodnota pro mid-term (r. 2018)	Cílový stav (2023)
94800	Pracovní místa vytvořená v rámci podpořených projektů (Leader) (R.24/T.23)	0	0	0

<b>Název fiche</b>	<b>2.2.2. Zvýšení rekreačního potenciálu lesů</b>
<b>Vazba na článek Nařízení PRV</b>	<b>Článek 25 Neproduktivní investice v lesích</b>
<b>Vymezení Fiche:</b>	
<b>Stručný popis Fiche</b>	<p>Podpora v rámci tohoto článku zahrnuje investice ke zvyšování environmentálních a společenských funkcí lesa podporou činností využívajících společenského potenciálu lesů.</p> <p>Vyhlášení CHKO Brdy vnímáme jako příležitost pro zvýšení informovanosti a posílení aktivit ochrany přírody a krajiny v celém území, stejně jako příležitost pro rozvoj environmentálně udržitelných podnikatelských aktivit v cestovním ruchu. Mezi obyvateli obcí sousedících s CHKO i jejich zastupiteli je ale častý názor, že vyhlášení CHKO znamená nevýhodu a omezení. Podporou realizace projektů ke zvýšení rekreačního potenciálu lesů chceme podpořit soužití venkovských obyvatel a přírody, jakož i spokojenost návštěvníků regionu (z analýzy území vyplynula potřeba budování doprovodné infrastruktury pro cestovní ruch, jako jsou např. odpočívadla a potřeba poskytování doplňkových služeb cestovního ruchu).</p>
<b>Vazba na cíle SCLLD</b>	<p>Fiche je navázána na cíl <b>PO 2 Lokální identita pro pracovní příležitosti</b>: Posílit lokální identitu prostřednictvím spolupráce místních lidí a valorizovat specifické bohatství území v podnikatelských aktivitách využívajících lokální zdroje ve prospěch obyvatel území.</p> <p>V rámci PO 2 na cíl <b>priority 2.2. Rozvoj cestovního ruchu</b>: Rozšířit aktivity environmentálně ohleduplného cestovního ruchu s pozitivním vlivem na lokální ekonomiku a zaměstnanost a cíl <b>opatření 2.2.2. Zvýšení rekreačního potenciálu lesů</b>: Rozšířit využití potenciálu lesů pro cestovní ruch.</p>
<b>Oblasti podpory (Popis podporovaných aktivit dle SCLLD a</b>	Způsobilé pro podporu jsou projekty zaměřené na posílení rekreační funkce lesa, např. značení, výstavba a rekonstrukce stezek pro turisty (do šíře 2 m), značení významných přírodních prvků, výstavba herních a naučných prvků, fitness prvků. Podporovány budou též aktivity vedoucí k

<b>jednotlivých specifických cílů/článků Nařízení PRV vycházející z potřeb území)</b>	<p>usměrňování návštěvnosti území, např. zřizování odpočinkových stanovišť, přístřešků, informačních tabulí, závory. Realizovat lze také opatření k údržbě lesního prostředí, např. zařízení k odkládání odpadků a opatření k zajištění bezpečnosti návštěvníků lesa, např. mostky, lávky, zábradlí, stupně.</p> <p>Projekty musí být realizovány na PUPFL s výjimkou zvláště chráněných území (např. <b>CHKO Brdy</b>) a oblastí Natura 2000. Žadatel na PUPFL, na které žádá o podporu, hospodaří podle platného lesního hospodářského plánu, nebo podle převzaté platné lesní hospodářské osnovy.</p>			
<b>Definice příjemce dotace</b>	Soukromí a veřejní držitelé lesů a jiné soukromoprávní a veřejnoprávní subjekty a jejich sdružení.			
<b>Výše způsobilých výdajů</b>	min. 50 000 Kč	max. 5 000 000 Kč		
<b>Preferenční kritéria</b>	<p>Podrobný popis, bodového hodnocení a vysvětlení preferenčního kritéria bude stanoveno ve výzvě MAS</p> <ul style="list-style-type: none"> <li>• finanční náročnost projektu (požadavek na nižší dotaci bude bodově zvýhodněn)</li> <li>• velikost obce v místě realizace projektu (realizace projektu v menší obci bude bodově zvýhodněna)</li> <li>• uplatnění inovací v projektu (projekt přinášející inovace do území bude bodově zvýhodněn)</li> <li>• spolupráce v přípravě nebo realizaci projektu (projekt využívající spolupráce bude bodově zvýhodněn)</li> <li>• nepodpořený žadatel v rámci SCLLD MAS svatého Jana z Nepomuku (dosud nepodpořený žadatel bude zvýhodněn)</li> </ul>			
<b>Indikátory výstupů</b>				
<b>Číslo</b>	<b>Název</b>	<b>Výchozí stav</b>	<b>Hodnota pro mid-term (r. 2018)</b>	<b>Cílový stav (2023)</b>
92702	Počet podpořených akcí/operací (O.3)	0	2	3
93001	Celková podpořená plocha (O.5)	0	0,2	0,5

Indikátory výsledků				
Číslo	Název	Výchozí stav	Hodnota pro mid-term (r. 2018)	Cílový stav (2023)

<b>Název fiche</b>	<b>5.1. Spolupráce</b>
<b>Vazba na článek Nařízení PRV</b>	<b>Článek 44 Činnosti spolupráce v rámci iniciativy LEADER</b>
<b>Vymezení Fiche:</b>	
<b>Stručný popis Fiche</b>	Podpořeny mohou být projekty realizované v partnerství. Projekty v rámci této fiche musí vykazovat hodnotu přidanou spoluprací, tzn., že výstupy projektu by bez této spolupráce v takové podobě nevznikly.
<b>Vazba na cíle SCLLD</b>	<p>Tato fiche souvisí s třemi klíčovými principy přístupu LEADER – přinášení inovací, síťování a spolupráce. Je navázána na průřezové priority SCLLD 5.1. Spolupráce a 5.2. Vzdělávání a informovanost.</p> <p>Tematicky projekty spolupráce přispívají k naplnění cíle PO1 a PO2:</p> <p>Prioritní oblast 1: Rozvinout sociální kapitál vzájemnou spoluprací obyvatel, jejich společnými činnostmi a zkvalitněním výchovně-vzdělávacích aktivit s důrazem na rovné podmínky k životu</p> <p>Prioritní oblast 2: Posílit lokální identitu prostřednictvím spolupráce místních lidí a valorizovat specifické bohatství území v podnikatelských aktivitách využívající lokální zdroje ve prospěch obyvatel území</p>
<b>Oblasti podpory (Popis podporovaných aktivit dle SCLLD a jednotlivých specifických</b>	<p>V rámci projektu lze realizovat měkké akce (propagační, informační, vzdělávací a volnočasové) zaměřené na témata, která jsou řešena v SCLLD.</p> <p>Jako hmotné a nehmotné investice včetně stavebních úprav je možné realizovat pouze následující výdaje:</p> <ul style="list-style-type: none"> <li>- investice týkající se zajištění odbytu místní produkce</li> </ul>

<p><b>cílů/článků Nařízení PRV vycházející z potřeb území)</b></p>	<p>včetně zavedení značení místních výrobků a služeb,</p> <ul style="list-style-type: none"> <li>- investice související se vzdělávacími aktivitami,</li> <li>- investice do informačních a turistických center.</li> </ul> <p>Výdaje do investic jsou způsobilé pouze za předpokladu, že jsou společně provozovány spolupracujícími subjekty.</p> <p>Za měkké akce lze považovat především pořádání konferencí, festivalů, workshopů, exkurzí, výstav, přenosů příkladů správné praxe, včetně produktů s tím spojených (publikace, brožury, letáky apod.). Investice mohou být realizovány pouze takové, které budou provozovat po celou dobu lhůty vázanosti projektu na účel samy MAS.</p> <p>Způsobilá pro podporu je i předběžná technická podpora projektů spolupráce, kdy MAS musí prokázat, že plánovala provedení konkrétního projektu. Na předběžnou technickou podporu projektů spolupráce může MAS využít maximálně 10 % z alokace přidělené MAS na realizaci projektů spolupráce.</p> <p>Oblast podpory je vymezena tématy projektů spolupráce:</p> <ol style="list-style-type: none"> <li>1. Lokální produkce</li> <li>2. Využití potenciálu chráněných přírodních území</li> <li>3. Spolkový život</li> </ol>
<p><b>Definice příjemce dotace</b></p>	<p>Příjemce dotace může být pouze MAS, jejíž SCLLD byla schválena z PRV.</p> <p>Kromě jiných místních akčních skupin (tzn. MAS, jejíž SCLLD nebyla schválena z PRV či zahraniční MAS) může MAS spolupracovat se:</p> <ol style="list-style-type: none"> <li>a) skupinou místních veřejných a soukromých partnerů na venkovském území, která provádí strategii místního rozvoje v rámci EU či mimo ni;</li> <li>b) skupinou místních veřejných a soukromých partnerů na jiném než venkovském území, která provádí strategii místního rozvoje v rámci EU.</li> </ol>
<p><b>Výše způsobilých výdajů</b></p>	<p>Výše způsobilých výdajů, ze kterých je stanovena dotace, je od 50 tis. Kč (nevztahuje se na předběžnou technickou podporu) do 5 mil. Kč, resp. dle stanovené alokace MAS.</p>

Indikátory výstupů				
Číslo	Název	Výchozí stav	Hodnota pro mid-term (r. 2018)	Cílový stav (2023)
92501	Celkové veřejné výdaje (O.1)	0	0	28928
Indikátory výsledků				
Číslo	Název	Výchozí stav	Hodnota pro mid-term (r. 2018)	Cílový stav (2023)
vlastní	Počet účastníků akcí pořádaných v rámci projektů spolupráce	0	20	30

## Tematické vymezení projektů spolupráce

### 1. Lokální produkce

Téma lokální produkce bylo jednou z priorit Strategického plánu Leader „Budoucnost založená na tradici“. Realizace strategie přinesla nejen první podpořené projekty, zkušenosti plynoucí z jejich realizace, ale také zjištění, jak velký počet především zemědělských podnikatelů se zabývá nějakou formou lokální produkce. V převážné míře na neoficiální úrovni. To jen potvrzuje tři základní fakta související s lokální produkcí. Za prvé, že zde existuje jednoznačně rostoucí poptávka po těchto produktech. Za druhé, že u nás stále přetrvávají nevhodné technicko-legislativní podmínky, především pro malé zpracovatele zemědělské produkce. A za třetí, že stále existuje malá informovanost lokálních producentů o těchto podmínkách, resp. o způsobech, jak těmto podmínkám efektivně vyhovět. Záměrem projektu spolupráce je tak především poskytování informací, výměna zkušeností a posilování spolupráce lokálních producentů na místní úrovni. Realizace projektu spolupráce směřuje k naplňování cíle Prioritní oblasti 1. Rozvinout sociální kapitál vzájemnou spoluprací obyvatel, jejich společnými činnostmi a zkvalitněním výchovně-vzdělávacích aktivit s důrazem na rovné podmínky k životu i cíle Prioritní oblasti 2. Posílit lokální identitu prostřednictvím spolupráce místních lidí valorizovat specifické bohatství území v podnikatelských aktivitách využívající lokální zdroje ve prospěch obyvatel území.

### 2. Využití potenciálu chráněných přírodních území

Území MAS přímo sousedí s nově vzniklou CHKO Brdy. Ve spolupráci s dalšími MAS v okolí CHKO Brdy budeme hledat a uplatňovat přístupy využití potenciálu existence chráněné krajinné oblasti pro obyvatele a další subjekty území MAS. A to především



naplňováním cíle Prioritní oblasti 2. Posílit lokální identitu prostřednictvím spolupráce místních lidí valorizovat specifické bohatství území v podnikatelských aktivitách využívající lokální zdroje ve prospěch obyvatel území.

### **3. Spolkový život**

Nízká aktivita ve spolkovém životě obce je jedním z předpokladů pro zhoršování mezilidských vztahů obyvatel obce a odchodu mladých lidí. Jakákoli spolková aktivita je prospěšná. Podpora aktivit, které zapojují nové lidi a podpora jejich dynamiky je důležitá zejména proto, že kapacity současně aktivních mají své limity.

## ***15. Principy preferenčních kritérií***

Na základě zkušeností s hodnocením projektů v rámci realizace Strategického plánu Leader „Budoucnost založená na tradici“ (PRV 2007 – 2013, Osa IV.) byl sestaven přehled principů pro stanovení preferenčních kritérií. Principy budou uplatňovány specificky pro jednotlivá opatření SCLLD, přičemž pro každý Programový rámec/Opatření SCLLD budou uplatňovány pomocí specifických preferenčních kritérií. Preferenční kritéria budou stanovena v konkrétní výzvě MAS.

### **Principy preferenčních kritérií:**

- Leaderovské principy (především inovace, spolupráce, bottom up),
- Vázanost na naplňování monitorovacích indikátorů (např. pracovní místa),
- Zaměření na specifické cílové skupiny,
- Podpora soběstačnosti území (využívání lokálních zdrojů, rozšiřování nabídky služeb v místě atd.),
- Dopad na území (plošnost dopadu, významnost dopadu, nově vytvořené kapacity, pokrytí „šedých zón“),
- Vliv na životní prostředí.

V Programovém rámci PRV budou použity pouze ty principy preferenčních kritérií, které jsou uvedeny v příslušných fichích Programového rámce PRV.

## ***16. Vazba na horizontální témata***

Evropská komise formulovala základní horizontální témata:

### **1. Rovnost mezi muži a ženami a nediskriminace**

Princip rovného zacházení a zákaz diskriminace je jedním ze základních principů českého práva, který je obsažen v ústavním pořádku a mezinárodních smlouvách. Rovné zacházení a zákaz diskriminace upravuje v souladu s právem EU antidiskriminační zákon.

Nejvíce ohrožené diskriminací jsou osoby ohrožené sociálním vyloučením či jinak znevýhodněné nebo zranitelné. Jsou to např. cizinci, osoby se zdravotním znevýhodněním, senioři, ženy, matky s dětmi, osoby s nízkou kvalifikací, propuštění vězni či osoby drogově závislé. Tyto osoby mají ztížený přístup na trh práce, bydlení, ke vzdělání, ke zdravotním a sociálním službám, dopravě a dalším službám a informacím o svých právech (Dohoda o partnerství 2013 – 2020, MMR).

Při přípravě SCLLD byly potřeby těchto skupin obyvatel analyzovány a zohledněny především v **Prioritní oblasti 1 Mezilidské vztahy pro kvalitu života**, jejímž cílem je rozvinout sociální kapitál vzájemnou spoluprací obyvatel, jejich společnými činnostmi a zkvalitněním výchovně-vzdělávacích aktivit s důrazem na rovné podmínky k životu.

### **2. Udržitelný rozvoj**

Koncept udržitelného rozvoje spočívá v rovnováze tří pilířů – ekonomického, sociálního a environmentálního. Příprava SCLLD probíhala metodou komunitně vedeného místního rozvoje na základě diskuse a spolupráce veřejného a soukromého sektoru s cílem definovat rozvojový potenciál území při zohlednění aspektů ekonomického, sociálního a environmentálního. Zatímco hledisko sociálního rozvoje je akcentováno v Prioritní oblasti 1 Mezilidské vztahy pro kvalitu života, hledisko ekonomické, ale do značné míry i sociální a environmentální je zohledněno v **Prioritní oblasti 2 Lokální identita pro pracovní příležitosti**, jejímž cílem je posílit lokální identitu prostřednictvím spolupráce místních lidí a valorizovat specifické bohatství území v podnikatelských aktivitách využívající lokální zdroje ve prospěch obyvatel území.

Pro rozvoj na místní úrovni, realizaci SCLLD a rozměr projektů jsou relevantní následující principy a zásady:

#### **Udržitelný rozvoj:**

- koncepční přístup
- posílení ekonomické soběstačnosti
- využívání lokálních zdrojů

#### **Životní prostředí a klima:**

- princip předběžné opatrnosti a prevence

- preference ekologicky příznivých řešení a minimalizace negativních dopadů na životní prostředí
- posílení biodiverzity a ochrana ekosystémů

**Rovnost mužů a žen, nediskriminace:**

- transparentnost a otevřenost
- rovný přístup ke všem
- zohledňování specifických požadavků skupin obyvatel

**Inovace:**

- spolupráce s odborníky a experty
- přenos informací
- vytváření vhodných podmínek pro inovační aktivity

## Implementační část

### 17. Popis řízení včetně řídicí a realizační struktury MAS

Implementaci SCLLD pro období 2014 – 2020 MAS realizuje prostřednictvím místního partnerství, které provádí komunitně vedený místní rozvoj na bázi SCLLD. Na implementaci SCLLD se podílí členská schůze, programový výbor, revizní komise, výběrová komise a kancelář MAS. Jejich vzájemné vazby a vazby na další aktivity MAS zobrazuje schéma organizační struktury.

Organizační struktura MAS svatého Jana z Nepomuku:

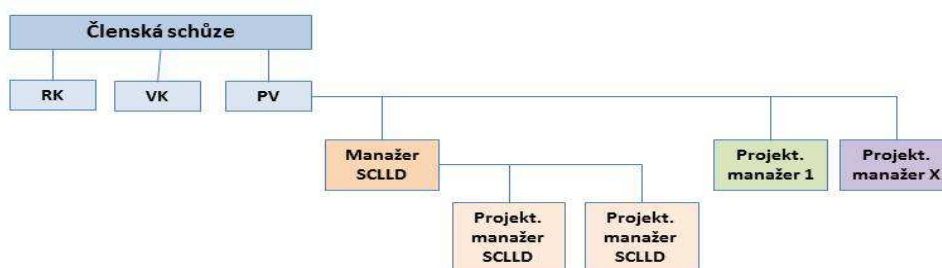

Zajišťovaná aktivita								
SCLLD	x	x	x	x	x	x		
Jiná aktivita 1	x		x				x	
Jiná aktivita X	x		x					x

MAS svatého Jana z Nepomuku má tyto orgány:

- **členská schůze** – nejvyšší orgán spolku
- **programový výbor** – statutární a výkonný orgán spolku
- **revizní komise** – kontrolní orgán spolku
- **výběrová komise** – výběrový orgán spolku

#### Členská schůze

- je nejvyšším orgánem spolku,
- tvoří ji všichni členové spolku, přičemž každý člen spolku má na jednání právo jednoho hlasu. Členové MAS, kteří jsou právnickými osobami, vykonávají svá práva pověřenou fyzickou osobou, jinak právnickou osobu zastupuje člen jejího statutárního orgánu,
- schází se ke svému jednání nejméně 1x ročně a svolává ji programový výbor,
- je usnášeníschopná za přítomnosti nadpoloviční většiny svých členů, kteří se dostaví do půl hodiny od plánovaného zahájení členské schůze, přičemž veřejný sektor ani žádná ze zájmových skupin nepředstavuje více než 49 % hlasovacích práv,

- přijímá usnesení většinou hlasů přítomných členů v době usnášení.

Členská schůze má tyto kompetence:

- a) schvalování stanov, jejich změn a doplňků,
- b) schvalování Jednacího řádu členské schůze,
- c) volba a odvolání členů programového výboru, výběrové komise a revizní komise spolku, stanovení členů uvedených orgánů, jejich působnost a pravomoci, způsob jejich volby a odvolávání a způsob jednání,
- d) schválení programu jednání členské schůze a orgánů tohoto jednání,
- e) projednávání a schvalování plánu činnosti,
- f) projednávání a schvalování výsledku hospodaření, výroční zprávy, zprávy o činnosti programového výboru a komisí,
- g) rozhodování základních majetkových otázek,
- h) schvalování strategických dokumentů,
- i) schvalování ročního rozpočtu spolku,
- j) rozhodování o přijetí člena spolku a o jeho vyloučení,
- k) rozhodování o odvolání proti rozhodnutí programového výboru,
- l) rozhodování o zániku a majetkovém vypořádání s tím spojeném,
- m) rozhodování o dalších problémech činnosti spolku, které si členská schůze vyhradí,
- n) distribuce veřejných prostředků,
- o) schvalování SCLLD,
- p) provádění SCLLD v území MAS.

### ***Programový výbor***

- je statutárním a výkonným orgánem spolku,
- členy programového výboru volí členská schůze ze členů spolku na dobu 3 let při zachování zásady, že veřejný sektor ani žádná ze zájmových skupin nepředstavuje více než 49% hlasovacích práv,
- funkce člena programového výboru je neslučitelná s členstvím v jiném orgánu spolku s výjimkou členské schůze,
- má pět členů včetně předsedy a místopředsedy. Programový výbor volí a odvolává z řad svých členů svého předsedu a místopředsedu, jejichž funkční období se kryje s funkčním obdobím programového výboru,
- je usnášeníschopný při účasti nadpoloviční většiny svých členů a rozhoduje nadpoloviční většinou přítomných členů. Každý člen programového výboru má jeden hlas. Při rozhodování je hlasovací právo členů programového výboru rovné.

Programový výbor má tyto kompetence:

- a) plnit usnesení členské schůze,
- b) rozhodovat o všech otázkách běžné činnosti spolku, kromě těch, které jsou vyhrazeny členské schůzi,
- c) na nejbližší schůzi projednávat věc, požádá-li o to člen spolku,
- d) zodpovídat za svolání jednání členské schůze,
- e) vyhotovovat zápis ze zasedání členské schůze do 30 dnů od jejího ukončení,
- f) připravovat výroční zprávu o činnosti a hospodaření za minulé období,
- g) schvalovat jednací řády a další vnitřní předpisy orgánu spolku (s výjimkou stanov, jednacího řádu členské schůze),
- h) schvalovat výzvy SCLLD k podávání žádostí o podporu projektů
- i) schvalovat způsob hodnocení a výběru projektů SCLLD, zejména výběrová kritéria pro výběr projektů,

- j) vybírat projekty SCLLD k realizaci na základě návrhu výběrové komise,
- k) stanovovat výši alokace na projekty SCLLD na základě návrhu výběrové komise,
- l) měnit schválený plán činnosti členské schůze a roční rozpočet spolku, pouze však v takové míře, která nebude mít zásadní vliv na výsledek hospodaření spolku,
- m) vykonávat činnosti směřující k naplňování cílů spolku,
- n) schvalovat uzavření a ukončení pracovněprávního vztahu s vedoucím zaměstnancem pro realizaci SCLLD a dalšími zaměstnanci a spolupracovníky,
- o) vytvářet odborné komise, které jsou poradním a v případě pověření i výkonným orgánem.

### ***Revizní komise***

- je kontrolním orgánem spolku,
- má 3 členy a je volena na dobu dvou let členskou schůzí,
- ze svého středu volí předsedu,
- funkce člena revizní komise je neslučitelná s členstvím v jiném orgánu spolku s výjimkou členské schůze,
- je usnášeníschopná, je-li přítomna nadpoloviční většina jejich členů. Pro přijetí rozhodnutí je třeba souhlasu většiny přítomných. Při rozhodování je hlasovací právo členů revizní komise rovné. Každý člen revizní komise má jeden hlas.

Revizní komise má tyto kompetence:

- a) provádí běžnou revizi hospodaření a předkládá členské schůzi zprávu,
- b) nejméně jedenkrát ročně podává zprávu členské schůzi o výsledcích své kontrolní činnosti,
- c) projednává výroční zprávy o činnosti a hospodaření spolku,
- d) dohlíží na to, že spolek vyvíjí činnost v souladu se zákony, platnými pravidly, standardy MAS,
- e) nahlíží do účetních knih a jiných dokladů spolku týkající se jeho činnosti a kontroluje tam obsažené údaje,
- f) svolává mimořádné jednání členské schůze a programového výboru, jestliže to vyžadují zájmy spolku,
- g) kontroluje metodiku způsobu výběru projektů SCLLD a její dodržování, včetně vyřizování odvolání žadatelů proti výběru,
- h) provádí monitoring a hodnocení SCLLD,
- i) dohlíží, že MAS vykonává činnost v souladu se svou SCLLD,
- j) další činnost se řídí jednacím řádem revizní komise.

### ***Výběrová komise***

- je výběrovým orgánem spolku,
- má nejméně 7 členů. Její členové musí být voleni ze subjektů, které na území MAS prokazatelně místně působí, přičemž veřejný sektor ani žádná ze zájmových skupin nepředstavuje více než 49% hlasovacích práv,
- dobu mandátu členů výběrové komise určuje členská schůze, maximálně však na dobu jednoho roku, opakované zvolení je možné,
- ze svého středu volí výběrová komise svého předsedu,
- je usnášeníschopná při účasti nadpoloviční většiny členů. Každý člen výběrové komise má jeden hlas. Při rozhodování je hlasovací právo členů výběrové komise rovné,

- odpovídá zejména za hodnocení projektů, prováděného na základě objektivních výběrových kritérií, a navrhuje pořadí projektů ke schválení k financování programovému výboru podle přínosu těchto projektů k plnění záměrů a cílů SCLLD.

Na realizaci SCLLD se podílí kancelář MAS. Činnost kanceláře pro realizaci SCLLD zabezpečuje manažer SCLLD, projektoví manažeri SCLLD.

**Manažer SCLLD** je zodpovědný za celkovou realizaci SCLLD. Činnost manažera SCLLD bude spočívat zejména v:

- řízení činnosti kanceláře,
- zajištění administrativní činnosti,
- komunikaci s orgány MAS,
- zajištění plnění úkolů daných usnesením orgánů MAS,
- řízení všech subjektů podílejících se na realizaci SCLLD ve všech jejích fázích.

**Projektoví manažeri SCLLD** jsou zodpovědní za realizaci SCLLD v jednotlivých operačních programech. Činnost projektového manažera SCLLD bude spočívat zejména v:

- přípravě výzvy a provedení souvisejících úkonů,
- poskytování poradenství žadatelům,
- příjmu a evidenci projektů, jejich administraci na úrovni MAS,
- přípravě podkladů pro jednání orgánů MAS souvisejících s hodnocením a výběrem projektů,
- zajištění monitoringu projektů,
- zajištění archivace projektů.



## ***18. Popis postupů pro vyhlášení výzev MAS, hodnocení a výběr projektů s uvedením plánované personální kapacity***

<b>Administrativní krok</b>	<b>Odpovědný orgán/subjekt</b>
Vyhlášení výzvy daného programu	Řídící orgán příslušného programu
Příprava podkladů pro vyhlášení výzvy MAS	Manažer SCLLD + příslušný projektový manažer
Schválení výzvy MAS	Programový výbor
Potvrzení výzvy MAS	Příslušný řídicí orgán nebo SZIF
Vyhlášení (zveřejnění) výzvy	Manažer SCLLD
Organizace semináře pro potencionální žadatele	Příslušný projektový manažer
Poskytování konzultací	Příslušný projektový manažer
Příjem Žádostí o podporu, založení složky projektu	Příslušný projektový manažer
Administrativní kontrola (kontrola formálních náležitostí a přijatelnosti)	Projektový manažer + další pověřený pracovník kanceláře MAS
Stanovení hodnotitelů věcného hodnocení projektů	Předseda výběrové komise
Věcné hodnocení Žádostí o podporu	Pověření členové výběrové komise
Příprava podkladů pro výběr projektu	Manažer SCLLD + příslušný projektový manažer
Výběr projektů a stanovení alokace	Programový výbor
Zveřejnění výsledku hodnocení a výběru projektů	Manažer SCLLD
Kontrola způsobilosti a ověření administrativní kontroly, vydání právního aktu/uzavření dohody	Příslušný řídicí orgán, SZIF nebo CRR
Analýza rizik	Příslušný projektový manažer
Organizace semináře pro příjemce	Příslušný projektový manažer
Poskytování konzultací	Příslušný projektový manažer
Konzultace změn v průběhu realizace projektů	Příslušný projektový manažer
Schvalování změn v průběhu realizace projektů	Manažer SCLLD
Konzultace při přípravě dokumentace pro monitoring včetně Žádosti o platbu, provádění kontrol	Příslušný projektový manažer
Archivace	Příslušný projektový manažer

Ustanovení k postupu pro vyhlášení výzev MAS, hodnocení a výběru projektu, které nejsou upravena v SCLLD, se budou řídit dle Metodického pokynu pro využití integrovaných nástrojů v programovém období 2014 – 2020, případně dalšími příslušnými dokumenty ŘO.

### ***18.1. Vyhlášení výzev***

- Po vyhlášení výzvy řídicím orgánem (ŘO) k předkládání žádostí o podporu v rámci SCLLD připraví pracovníci kanceláře výzvu k předkládání žádostí o podporu, včetně

další dokumentace související s výzvou v rámci SCLLD a předají ji programovému výboru ke schválení.

- Po schválení výzvy programovým výborem ji předloží pracovníci kanceláře ke schválení ŘO (resp. SZIFu v případě PRV) prostřednictvím MS 2014+ (v případě PRV se výzva předkládá prostřednictvím Informačního systému SZIF – IS SZIF). ŘO, resp. platební agentura SZIF, si stanoví rozsah údajů výzvy MAS, které podléhají schválení s ohledem na zajištění řádné a transparentní administrace integrovaných projektů SCLLD. V rámci výzvy MAS bude uveden přesný popis způsobu výběru projektů a v případě PRV bude také vymezena alokace na jednotlivé Fiche SCLLD vyhlášené výzvy MAS. Ve výzvě budou vymezena kritéria pro hodnocení a výběr projektů stanovená s důrazem na soulad projektu se SCLLD a příslušným programem a v souladu s principy pro určení preferenčních kritérií MAS uvedenými ve schválené SCLLD.
- Následně MAS vyhlásí výzvu na předkládání žádostí o podporu v rámci specifické výzvy ŘO. MAS výzvu vyhlásí prostřednictvím MS2014+ (v případě PRV prostřednictvím IS SZIF). Zároveň výzvu zveřejní na internetových stránkách MAS ([www.mas.nepomucko.cz](http://www.mas.nepomucko.cz)). Okamžikem vyhlášení výzvy MAS se rozumí její zveřejnění na internetových stránkách MAS. Doplňkově bude MAS o vyhlášení výzvy informovat prostřednictvím komunikačních nástrojů viz. kapitola 21. Popis animačních aktivit, tabulka Animační aktivity – Přenos informací.
- Žádosti o podporu jsou vkládány žadateli prostřednictvím MS2014+, v případě PRV prostřednictvím IS SZIF.

## ***18.2. Příjem žádostí o podporu***

Pracovníci kanceláře MAS:

- zaevidují každou přijatou žádost o podporu,
- provedou kontrolu úplnosti přijatých žádostí o podporu na základě kontrolního listu zpracovaného v souladu s daným opatřením (Fichí),
- po ukončení příjmů žádostí o podporu zveřejní na internetových stránkách MAS ([www.mas.nepomucko.cz](http://www.mas.nepomucko.cz)) seznam přijatých žádostí.

Podrobnější postup pro příjem žádostí bude uveden v Příručce pro příjem a hodnocení projektů.

## ***18.3. Kontrola formálních náležitostí a kontrola přijatelnosti***

Pracovníci kanceláře provedou základní administrativní kontrolu obsahu povinných částí žádosti o podporu (kontrola formálních náležitostí a přijatelnosti). V rámci zajištění transparentnosti a ke snížení rizika pochybení bude kontrola prováděna tzv. metodou čtyř očí, kdy kontrolu každého projektu budou provádět dva pracovníci kanceláře. Podrobnější postup pro kontrolu formálních náležitostí a kontrolu přijatelnosti přijatých žádostí bude uveden v Příručce pro příjem a hodnocení projektů.

## ***18.4. Způsob hodnocení a výběru projektů***

- Po kontrole formálních náležitostí a přijatelnosti jsou žádosti, které prošly administrativní kontrolou, předány pracovníky kanceláře k hodnocení výběrové komisi.

- Výběrová komise provede věcné hodnocení projektů co do souladu s vyhlášenou výzvou MAS podle preferenčních kritérií MAS schválených ŘO (resp. SZIF v případě PRV). Současně se hodnotí soulad s dalšími podmínkami uvedenými ve výzvě. ŘO má právo stanovit některá kritéria jako povinná, tzn., že MAS je musí do svého návrhu kritérií začlenit. Ke každé výzvě MAS bude navázána jedna sada preferenčních kritérií.
- Výběrová komise provede věcné hodnocení předložených žádostí o podporu podle preferenčních kritérií.
- Projekty budou hodnoceny tak, aby jeden projekt hodnotili min. 3 hodnotitelé a aby byl současně vyloučen střet zájmů, tzn., aby člen výběrové komise nebyl žádným způsobem zainteresován na příslušném projektu (není žadatelem, nepodílel se žádným způsobem na zpracování žádosti o podporu, nezastupuje subjekt, který v daném kole výzvy podává žádost o podporu, či je jinak zainteresován na předkládaném projektu). Současně člen výběrové komise nesmí hodnotit žádosti v rámci daného opatření (Fiche), do kterého byl projekt, v němž je zainteresován, předložen. Každý člen výběrové komise podepisuje „Čestné prohlášení člena výběrové komise MAS“.
- Na základě bodového hodnocení stanoví výběrová komise pořadí projektů podle přínosu těchto operací k plnění cílů a záměrů SCLLD za každé opatření/Fichi samostatně.
- Schválení výběru projektů na základě doporučení výběrové komise provede programový výbor. Výše podpory nesmí překročit maximální procentuální výši podpory projektů stanovenou ve výzvě ŘO, výše podpory projektu může být snížena na úrovni výzvy MAS.
- Při výběru projektů výběrovou komisí a při rozhodování o výběru projektů programovým výborem nenáleží více než 49% hlasovacích práv veřejnému sektoru.
- Vybrané projekty budou zaslány ŘO (resp. SZIF v případě PRV) k závěrečnému ověření jejich způsobilosti před schválením.
- ŘO (resp. SZIF) provádí závěrečné ověření způsobilosti vybraných projektů a kontrolu administrativních postupů MAS.
- ŘO (resp. SZIF v případě PRV) schválí způsobilé projekty v pořadí a ve výši podpory schválené MAS k realizaci (ŘO/SZIF může schválenou výši podpory snížit, pokud o to požádá žadatel nebo nebudou výdaje způsobilé v plné výši). ŘO má pravomoc provést kontrolu procesních postupů MAS. ŘO zasahuje do pořadí projektů jen v případě zjištění nesrovnalosti či porušení administrativních postupů MAS.
- Po schválení projektu je vydán právní akt o poskytnutí/převodu podpory ze strany ŘO programu, platební agentury SZIF v případě PRV nebo oprávněného zprostředkujícího subjektu.

Způsob hodnocení a výběr projektů, zejména výběrová kritéria pro výběr projektů MAS, schválí programový výbor. Postup hodnocení a výběru projektů bude popsán v Jednácím řádu pro hodnocení a výběr projektů a v Příručce pro příjem a hodnocení projektů. Dokumenty budou postupně aktualizovány dle nových podmínek stanovených ŘO (SZIF), včetně souboru dalších kritérií z výzvy ŘO.

### ***18.5. Zajištění podpory konečným příjemcům***

V průběhu realizace projektů až do skončení období udržitelnosti projektu zajistí kancelář MAS:

- Administrativní podporu konečným příjemcům

- Posuzování změn projektu
- Posuzování žádostí o proplacení
- Konzultace a poradenství související s realizací projektu
- Monitoring projektů
- Další aktivity, které vyplývají z podmínek stanovených ŘO (SZIF)

## ***18.6. Administrace klíčových projektů***

V rámci realizace SCLLD předpokládáme realizaci tzv. klíčového projektu MAS, a to zejména v těchto opatřeních/oblastech:

- 1.1.3. Podpora a motivace lidí „v provozu“
- 1.2.2. Odborná podpora pedagogů, sociálních pracovníků a pracovníků s mládeží
- 1.3.2. Podpora celoživotního vzdělávání
- 1.3.3. Podpora komunitního dialogu

Pro realizaci klíčových projektů obecně platí, že MAS upřednostňuje realizaci projektových záměrů v uvedených opatřeních prostřednictvím individuálních žadatelů, pokud se takový žadatel vyskytne a bude mít o realizaci daného záměru zájem.

Předpokladem realizace klíčového projektu je naopak ověření zájmu o projekt minimálně na úrovni členů/partnerů MAS, požadavek na větší plošnost dopadu projektu, kterou nebudou ochotni/schopni zajistit individuální žadatelé a spolupráce s lokálními partnery na přípravě a realizaci projektu.

Přípravou a realizací projektu na úrovni MAS budou vždy pověřeni pracovníci, kteří se přímo nepodílí na administraci příslušného programového rámce. Současně bude zajištěn transparentní a nediskriminační přístup při hodnocení a výběru projektů při zohledněných požadavků a pokynů příslušného ŘO.

## ***18.7. Personální kapacita kanceláře***

Činnost kanceláře pro realizaci SCLLD zajišťuje manažer SCLLD a projektoví manažeři SCLLD (v souhrnu s předpokladem 2 plných úvazků).

## ***18.8. Archivace***

Archivaci dokumentace souvisejí se SCLLD zajišťuje kancelář. Veškerá dokumentace související se SCLLD bude uchovávána v kanceláři MAS nejméně po dobu, kterou bude požadovat ŘO (resp. SZIF). Dokumentace bude archivována v souladu s platnou legislativou a v souladu s podmínkami ŘO (resp. SZIF).

Dokumentace související se SCLLD:

- Zápisy z jednání orgánů MAS,
- Dokumentace související s vyhlášenou výzvou,
- Dokumentace k jednotlivým projektům,
- Další dokumentace související s celkovou realizací SCLLD.

## 19. Popis animačních aktivit

Vývoj spolupráce na úrovni místního partnerství lze dle Perlína (2014) charakterizovat jako proces ve 4 fázích:

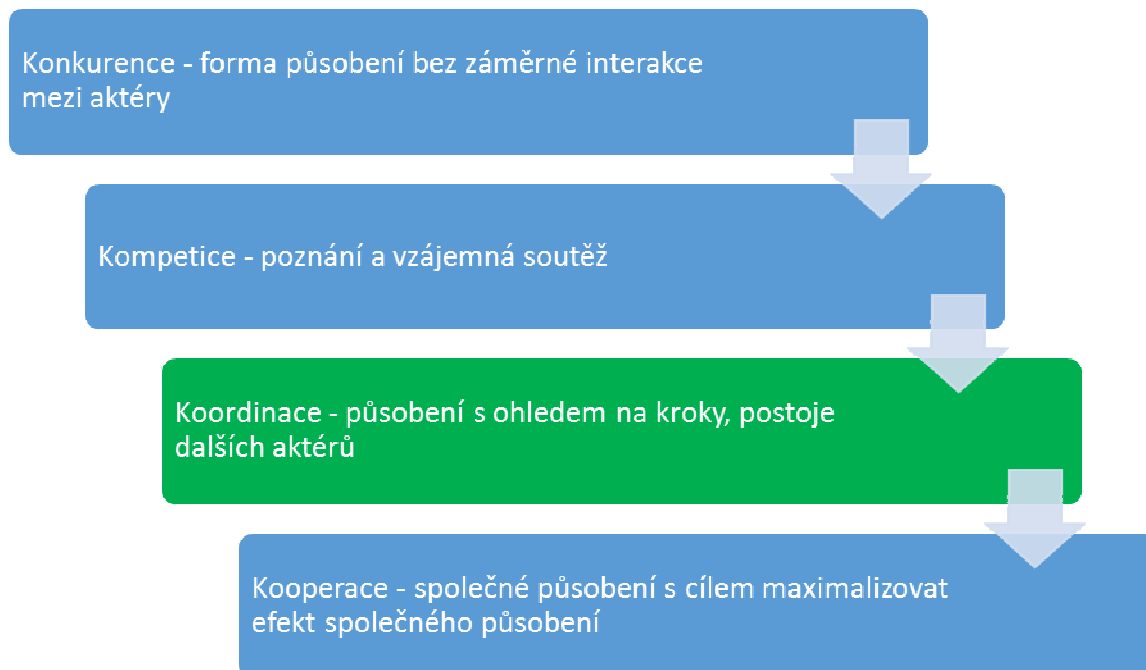

V minulém programovém období MAS svojí činností dosáhla přechodu z fáze konkurence do fáze kompetice, tzn., že aktivně působila a napomohla vzájemnému seznámení aktérů na lokální úrovni. Ve smyslu podpory spolupráce v rámci území se může působení MAS jevit jako kontraproduktivní, protože svojí činností vlastně posílila konkurenční vztah mezi lokálními aktéry. V rozvoji spolupráce na místní úrovni se nicméně jedná o nevyhnutelnou fázi.

Pro nadcházející období, období realizace SCLLD, je dalším postupným cílem **dosažení úrovně koordinace činností a působení lokálních aktérů**, jakožto další nezbytné fáze k dosažení požadované úrovně **kooperace – spolupráce**.

**Animace** (=oživení) je nezbytná pro rozvoj místního partnerství. Slouží k lepšímu vzájemnému poznání aktérů území a hledání cest k dosažení spolupráce na místní úrovni tak, aby to přineslo dodatečné výhody nejen pro samotné spolupracující osoby a jednotlivce, ale i pro další aktéry zájmové území.

Součástí procesu animace, tak jak ji bude v zájmovém území uplatňovat MAS, budou tři animační aktivity:

- 1) **Informování:** plošné informování aktérů zájmového území o aktivitách MAS a SCLLD;  
Informační aktivity jsou cílené na celé území a všechny aktéry a mají převážně jen jeden směr působení. Záměrem je, aby všichni lokální partneři byli seznámeni s existencí MAS a měli povědomí o SCLLD. Tato úroveň zahrnuje i informování v rámci MAS – od Kanceláře a orgánů MAS směrem ke členské základně.

- 2) Komunikace (navázání a vedení dialogu): cílená vzájemná komunikace s těmi aktéry zájmového území, kteří projeví zájem o zapojení se do realizace SCLLD.

Komunikační aktivity v tomto smyslu mají zúženou cílovou skupinu, které MAS aktivně vyhledává, kontaktuje a následně s nimi dlouhodobě pracuje:

- členové MAS,
- členové orgánů MAS
- potenciální žadatelé o podporu,
- realizátoři projektů,
- potenciální partneři projektů,
- lokální lídři (grantový program STARTÉR),
- další aktéři, kteří se chtějí aktivně zapojit jinak.

MAS této skupině poskytuje jim vyšší úroveň informací a služby, které zahrnují:

- motivační činnost
- konzultační činnost,
- vzdělávání,
- poskytování příkladů dobré praxe atd.

Je předpokládán **oboustranný tok informací**. Od těchto aktérů se **očekává a vyžaduje zpětná vazba**. Ta zahrnuje formální a neformální formu:

- připomínkování nastavení SCLLD
- připomínkování procesů implementace SCLLD
- zapojení do pracovní skupiny,
- podílení se na monitoringu a evaluaci,
- sdílení aktuálních potřeb,
- sdílení zkušeností

- 3) Podpora spolupráce: vytváření podmínek pro **aktivní spolupráci** mezi aktéry zájmového území a pro jejich **zapojování do realizace společných tj. partnerských projektů**. Jedná se o úroveň, kdy se lokální aktéři rozhodnout podílet na realizaci SCLLD společně a realizují projekty/aktivity spolupráce. Jedná se o případy, kdy MAS do svého projektu spolupráce zapojuje lokální partnery a možnost, kdy lokální aktéři přicházejí se svými projekty/akcemi, které mohou napomoci realizaci SCLLD a sami přizvou MAS ke spolupráci.

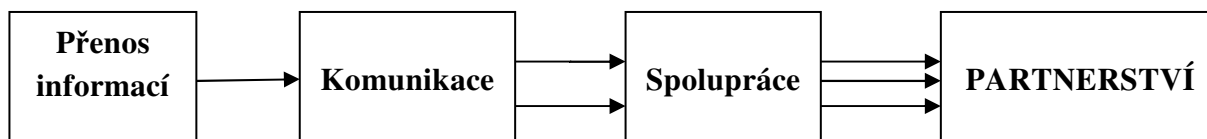

Uplatňování tří výše uvedených aktivit přispěje k budování partnerství mezi aktéry z různých sektorů (státní, privátní, obecní, NNO, církve) a oborů hospodářských činností zájmového území. Použity k tomu budou animační nástroje:

<b>Animační aktivity</b>	<b>Animační nástroje</b>
<p><b>Přenos informací</b></p> <p>- prezentace a propagace SCLLD a souvisejících aktivit uvnitř MAS i navenek</p>	<ul style="list-style-type: none"> <li>- Přenos informací prostřednictvím členů MAS – osobně, - emailem, telefonicky, prostřednictvím jejich sítí</li> <li>- Internetové stránky MAS (<a href="http://www.mas.nepomucko.cz">www.mas.nepomucko.cz</a>)</li> <li>- Facebook MAS (<a href="https://www.facebook.com/pages/Místní-akční-skupina-svatého-Jana-z-Nepomuku/665676383541552">https://www.facebook.com/pages/Místní-akční-skupina-svatého-Jana-z-Nepomuku/665676383541552</a>)</li> <li>- Informační systém Venkovská tržnice (<a href="http://www.venkovskatrznice.eu/sv-jana-z-nepomuku">http://www.venkovskatrznice.eu/sv-jana-z-nepomuku</a>)</li> <li>- Lokální periodika (Nepomucké noviny, Spálenopoříčský zpravodaj, Žinkovský zpravodaj, Smolívecký měsíčník)</li> <li>- Výroční zpráva</li> <li>- Zpravodaj MAS (občasník)</li> <li>- Přímý mailing – členové MAS, starostové obcí, specifické cílové skupiny</li> <li>- Příležitostné tiskoviny – letáky, plakáty k akcím</li> <li>- Členské schůze, Jednání programového výboru a zasedání hodnotících komisí</li> <li>- Tiskové zprávy a rozhovory v regionálních médiích – plzen.cz, ZAK TV, Plzeňský deník</li> </ul>
<p><b>Komunikace</b></p> <p>- výměna informací a zkušeností mezi místními aktéry a koordinace jejich aktivit směřující k naplňování SCLLD</p>	<ul style="list-style-type: none"> <li>- Vyhledávání lokálních lídrů pro realizaci SCLLD (Grantový program STARTÉR)*</li> <li>- Podpora potenciálních realizátorů projektů/akcí v rozvoji projektových záměrů</li> <li>- Informační a konzultační činnost pro potenciální realizátory projektů/akcí</li> <li>- Metodická pomoc při přípravě projektových záměrů</li> <li>- Školení a vzdělávání členů MAS a místních aktérů (Pravidla pro žadatele a příjemce, příklady dobré praxe atd.)</li> <li>- Účast na akcích projektů spolupráce (studijní cesty)</li> <li>- Monitoring a evaluace SCLLD</li> <li>- Akce MAS</li> <li>- Facebook</li> <li>- Podpora vzájemného informování o průběhu realizace podpořených projektů</li> </ul>
<p><b>Spolupráce</b></p> <p>- realizace projektů a aktivity spolupráce MAS s aktivním zapojením místních aktérů</p>	<ul style="list-style-type: none"> <li>- Projekty a aktivity spolupráce MAS</li> </ul>

\* Grantový program STARTÉR formou malé podpory slouží k vyhledávání lidí se zajímavými nápady a záměry. V rámci programu STARTÉR dochází k prvnímu testování projektových záměrů. Úspěšné záměry pak MAS v partnerství pomáhá rozvinout do podoby projektů, které mohou naplňovat realizaci SCLLD.

## ***20. Popis zvláštních opatření pro hodnocení (pro monitoring a evaluaci)***

### **Monitoring a evaluace**

Nedílnou součástí realizace SCLLD je hodnocení naplňování jejích cílů, především na základě monitoringu projektů a hodnocení dopadů realizace SCLLD na území. Primárním účelem monitoringu je sledování naplňování jednotlivých monitorovacích indikátorů na úrovni projektů, programových rámců i SCLLD jako celku. Vyhodnocení postupu realizace SCLLD bude prováděno srovnáním skutečného stavu a plánu hodnot monitorovacích indikátorů jednotlivých programových rámců. Záměrem evaluace SCLLD je pak posouzení dopadů realizace na území a také hodnocení činnosti MAS v souvislosti s realizací SCLLD.

Monitoring a evaluaci SCLLD zajišťuje revizní komise ve spolupráci s manažerem SCLLD na základě monitorovacího a evaluačního plánu. Projektoví manažeři průběžně sledují hodnoty monitorovacích indikátorů na úrovni programových rámců, resp. na úrovni celé SCLLD. Revizní komise může ověřit skutečné plnění vybraných ukazatelů, případně navrhnout opatření k urychlení dosažení cílových hodnot, či tyto hodnoty upravit. O návrhu změn rozhoduje programový výbor, resp. členská schůze.

Výstupem monitoringu je Zpráva o plnění integrované strategie (SCLLD), zpracovaná v členění dle jednotlivých programových rámců. V rámci tohoto dokumentu MAS monitoruje celkový kontext SCLLD a může navrhnout její změny. MAS tuto zprávu předkládá 2x ročně prostřednictvím MS2014. Tuto zprávu bude MAS každoročně předkládat do 15.1. s použitím údajů k 31.12. předchozího roku a do 15.7. s použitím údajů k 30.6. Součástí zprávy je přehled:

- vývoje realizace SCLLD,
- schválených a realizovaných projektů,
- plnění podmínek SCLLD (plnění indikátorů, dodržení harmonogramu a finančního plánu atd.).

Do 30 dnů od ukončení posledního projektu (proplacení poslední žádosti o platbu) předloží MAS Závěrečnou zprávu o plnění SCLLD. Proces podání, struktura a obsah zprávy je stejný jako u průběžné zprávy.

Evaluaci SCLLD zajišťuje revizní komise ve spolupráci s manažerem SCLLD. Prováděna je na úrovni ex-ante, interim a ex-post. Metodicky vychází z Metodiky pro evaluaci a monitoring strategie MAS (projekt spolupráce „MASky bez masky“). Evaluační zpráva bude zpracována pro každou úroveň. Zprávu schvaluje programový výbor, resp. členská schůze.



## **Monitoring**

Monitorováním SCLLD budou sledovány rozpočtové prostředky, financované činnosti a údaje o výstupech na úrovni realizace projektů a plnění cílů SCLLD. Monitorování bude zaměřeno na:

- věcné plnění SCLLD dle monitorovacích indikátorů,
- čerpání prostředků (čerpání prostředků dle plánu, rozložení prostředků),
- vyhodnocování poznatků o způsobech provádění SCLLD.

Zdrojovými daty pro monitoring jsou:

- systém MS 2014+, který umožňuje sledovat projekty v jednotlivých fázích realizace,
- kontroly projektů,
- komunikace s realizátory projektů v průběhu administrace projektu, případně za účelem monitoringu.

Na monitoring projektů navazuje monitoring realizace SCLLD a posouzení efektivitu (míry dosažení cílů), účinnosti (vztahu mezi použitými prostředky a dosaženými výsledky) a relevance (míry, do jaké se cíle podpory vztahují k potřebám a problémům území). Zdrojovými daty jsou:

- systém MS 2014+,
- informace od žadatelů, příjemců, partnerů a dalších lokálních subjektů.

## **Evaluace**

Evaluací SCLLD bude sledován proces realizace SCLLD (procesní evaluace) a plnění cílů a hodnoceny výsledky a dopady SCLLD na území realizace (výsledková evaluace). Hodnocení bude řešit výsledky a dopady realizace SCLLD na základě posouzení její efektivitu (míry dosažení cílů), účinnosti (vztahu mezi použitými prostředky a dosaženými výsledky) a relevance (míry, do jaké se cíle podpory vztahují k potřebám a problémům území). Evaluace bude z velké části vycházet z údajů získaných monitoringem. Kromě toho budou formou rozhovorů, dotazníkových šetření a dalších metod sledovány a hodnoceny obtížně kvantifikovatelné efekty SCLLD. Evaluace SCLLD bude probíhat ve dvou rovinách:

- plnění cílů SCLLD (výsledková evaluace),
- hodnocení činnosti MAS při realizaci SCLLD (procesní evaluace).

Informačními zdroji budou:

- systém MS 2014+,
- monitorovací zprávy,
- data získaná od žadatelů a příjemců podpory,
- data od partnerů a zaměstnanců MAS,
- data od aktérů území působnosti,
- zjištění od externích spolupracovníků.

Z hlediska času se evaluace člení dle toho, v jaké etapě realizace se nachází samotná realizace SCLLD. Hodnocení tak bude provedeno před začátkem vlastní realizace (ex-ante), v průběhu realizace – střednědobé hodnocení (interim) a po skončení realizace SCLLD (ex-post). Povinná střednědobá evaluace bude uskutečněna v roce 2018 s údaji a informacemi k 31.12. 2017.

<b>Evaluace</b>	<b>2016</b>	<b>2017</b>	<b>2018</b>	<b>2019</b>	<b>2020</b>	<b>2021</b>	<b>2022</b>	<b>2023</b>
<b>Ex-ante</b>	<b>X</b>							
<b>Interim</b>		<b>x</b>	<b>X</b>	<b>x</b>	<b>x</b>	<b>x</b>	<b>x</b>	<b>x</b>
<b>Ex-post</b>								<b>X</b>

Evaluální zpráva v sobě zahrnuje hodnocení realizace celé SCLLD, včetně činnosti samotné MAS. Komunikaci s revizní komisí při provádění evaluace SCLLD zajišťuje manažer SCLLD. Evaluální zprávu schvaluje programový výbor, resp. členská schůze.

Na základě monitoringu a evaluace bude prováděna aktualizace SCLLD, případně programových rámců, opatření. Výsledky monitoringu a evaluace budou využívány jak pro vnitřní potřeby MAS (zlepšení a další rozvoj činnosti), tak k prezentování činnosti MAS navenek.

#### **Způsob zveřejnění výsledků monitoringu a evaluace SCLLD**

Výsledky monitoringu a evaluace SCLLD budou po schválení zveřejňovány ve výroční zprávě, na webových stránkách, Facebooku a v tištěných materiálech MAS.

## ***21. Spolupráce s jinými MAS na národní a mezinárodní úrovni a přeshraniční spolupráce***

Pro období 2014 – 2020 MAS svatého Jana z Nepomuku plánuje pokračovat ve spolupráci navázané v dřívějším období s ostatními MAS v Plzeňském kraji a na celostátní úrovni. MAS svatého Jana z Nepomuku je členem Národní sítě místních akčních skupin (NSMAS) a aktivně se zapojuje do její činnosti. V rámci Plzeňského kraje tvoří MAS neformální skupinu, která řeší společný postup vůči NSMAS a partnerům v kraji (Krajský úřad Plzeňského kraje a další). Témata spolupráce jsou identifikována níže. Témata vycházejí jednak z úspěšných projektů realizovaných v minulém období 2007 - 2013, a také z priorit této nové strategie na roky 2014-2020.

### Témata spolupráce:

#### 1. Lokální produkce

Téma lokální produkce bylo jednou z priorit Strategického plánu Leader „Budoucnost založená na tradici“. Záměrem projektu spolupráce je tak především poskytování informací, výměna zkušeností a posilování spolupráce lokálních producentů na místní úrovni. Realizace projektu spolupráce směřuje k naplňování cíle Prioritní oblasti 1. Rozvinout sociální kapitál vzájemnou spoluprací obyvatel, jejich společnými činnostmi a zkvalitněním výchovně-vzdělávacích aktivit s důrazem na rovné podmínky k životu i cíle Prioritní oblasti 2. Posílit lokální identitu prostřednictvím spolupráce místních lidí valorizovat specifické bohatství území v podnikatelských aktivitách využívající lokální zdroje ve prospěch obyvatel území.

#### 2. Využití potenciálu chráněných přírodních území

Území MAS přímo sousedí s nově vzniklou CHKO Brdy. Ve spolupráci s dalšími MAS v okolí CHKO Brdy budeme hledat a uplatňovat přístupy využití potenciálu existence chráněné krajinné oblasti pro obyvatele a další subjekty území MAS. A to především naplňováním cíle Prioritní oblasti 2. Posílit lokální identitu prostřednictvím spolupráce místních lidí valorizovat specifické bohatství území v podnikatelských aktivitách využívající lokální zdroje ve prospěch obyvatel území.

#### 3. Spolkový život

Nízká aktivita ve spolkovém životě obce je jedním z předpokladů pro zhoršování mezilidských vztahů obyvatel obce a odchodu mladých lidí. Jakákoli spolková aktivita je prospěšná. Podpora aktivit, které zapojují nové lidi a podpora jejich dynamiky je důležitá zejména proto, že kapacity současně aktivních mají své limity.